中華民國二十四年八月十一日 南京日報 星期日 第一張 第一版

本報登記證 內政部警字第三八零九號 中宣部中字第二一六四號
電報掛號一二一二
南京日報
社址 白下路八三號 ● 電話 二二一五八三號
中華郵政掛號特准認爲新聞紙類
第三百零十號
今日二大張售洋二分

今日提要
要聞 黃水大汎已至蘇北殆危
國際 英法義三國定期開會
社會 首都首屆集團結婚昨舉行
教育 五屆世界教育會議本月中旬在英舉行
副刊 南園 電影經 義務勞動

微湖水灌入中運 大汎已至蘇北危殆！
陝黃水瀉魯境董莊口門告急 蘇導淮工程勢將受嚴重影響
……李儀祉視察微湖閘堤

（本京消息）全國經濟委員會、爲切實進行黃河決口南流之水、分途導洩、及堵築決口、導引大溜、歸入正河兩決議案、前日會請黃河水利委員會委員長李儀祉偕同水利人員、前往魯東蘇西一帶勘查、適値前（九）日黃橋上游暴漲澇狂、大溜泛入魯西、微湖水位繼續上漲、蘇北堤閘家壩、情勢告急、導淮委員會總工程師須愷特於前（九）晚赴鎮江、會同各方面計劃緊急防禦工程、現須氏已商洽完畢、昨（十日）晨返京、據語記者、所決定防範辦法如下、微山湖水位昨又增高二一公分、存水三三。一六五公尺、黃水卽將南瀉、如水位高達三十四公尺、中運河堤防、東海、灌雲、沭陽等處險工、均將危殆可懼、蘇省府現在決加緊培高堤防、努力搶築各堤圩、俾目前不發生大險、至根本防黃辦法、須俟李儀祉勘察後、始能決定、至此次黃水暴漲、倘南瀉太猛、導淮工程勢將受嚴重影響、故本會已在各船閘外、急築防水堤壩、使不爭遭受漫決、（又訊）全國經濟委員會、昨（十）日接黃河水利委員會電報、陝州水位與水流均減落、水勢甚爲平穩、惟黑崗口水位仍繼續高漲、今日水位爲八一、五四公尺、較昨（九）日漲〇、八〇公尺、溜勢猛急、洶湧外溢、頗影響下游一帶、現正竭力防護中、

（濟南十日電）陝黃河水入魯境、董莊口門大溜奇猛、董莊以東堤頭、坍塌百餘丈、距民修格埝僅二十丈、廂打拋袋、隨掛隨跐、河務局電飭趕修壩頭邊埽抵禦、惟格埝南段洞溜逼近、鄄城縣長調集民夫千餘人、拚力搶護、無如格埝過於單薄、終恐難保、河務局十日晨電飭鄄城、范縣、壽張、陽穀、鄆城等縣長、一面盡力搶護、民修格埝一面調集河套內民衆、不分畛域、相勢修築堤埝、按該格埝若再潰決、則鄄城、范縣、壽張、鄆城、陽穀五縣、完全陸沉、無一塊乾土矣、黃河董莊堵口委員會、十日晨開第一次會、決議、（一）呈省府電黃河水利委員會、請准發庚款、修築鬫封至董莊輕便鐵路、（二）口門未堵前、挖引河案、俟實地勘查、決定路線再施、（三）每星期三開會一次、李儀祉定十二日到濟甯、視察水勢、建設廳派技正宋文田赴兗候李、同赴濟甯勘視、

（清江浦十日電）導淮工程處接汴電、黃河、灘關流量每秒達一六八〇〇立方公尺、大汎已至、入微山湖之黃水、已灌入中運、微湖水位今增至三三、五二五公尺、中運宿汛漲五寸、窰灣漲八寸、此間運河防汛處、趕在劉老澗建築束水壩、

（徐州十日電）（一）日十日午據蘭家壩電話稱、微湖南岸水勢續漲不已、二十小時內又漲三公寸、現已泛溢抵岸、該壩工程正在搶築、（二）沛縣十日午電徐、頭鎭湖水漲二寸、幷派何科長會同建設廳周玉山工程師、查驗防湖堤工、（三）邳縣頃電徐、運河水位、十日又激漲三公寸、台莊漲二公寸、現運水續漲不已、（四）豐縣十日電稱、本縣搶築微湖西堤、本日完全竣工、並派民夫千名赴魚台浦包營張集、幇助魯人搶修防黃堤壩、

（北平十日電）紅萬字會十日接出發滑縣振救第二隊函稱、滑縣大部尙被水淹、災情慘重、災民待救孔殷、該隊連日赴各地施賑、惟遇地水深、工作極感困難、

（徐州十日電）李儀祉偕經委會導淮兩會技正、及蘇魯兩省代表、十日晨由徐赴韓莊視察微湖入運閘壩、再沿運河下行、視察運河兩岸堤防、定十一日返徐、再赴濟甯、視察臨濮集決口形勢、

汪辭職問題 下週中常會將討論
葉楚傖已抵青蔡昨由滬起程 唐有壬日內赴青

行政院汪院長呈辭院長及外長兼職事、中央現尙未作正式之討論、但一般間主張予以慰留、茲悉常委葉楚傖氏、八日離京赴青之時、汪院長辭呈尙未到京、故葉氏並未親閱、迨辭呈到達後、卽由在京之常委居正氏、急電轉達葉氏、並請代表中央向汪院長慰留、葉氏已於昨（十）晨抵青、預料汪葉二氏會晤、對辭職問題、必作懇切之商談、又中央監察委員蔡元培氏昨（十）日由滬赴青、亦負代表中央慰留汪院長之使命、一般均盼葉蔡二氏、能敦勸汪院長打銷辭意、葉氏至早須於下星期二三始能返京、大約下星期四之中央常會、葉氏如已趕返、必將報告此行經過、並加以討論、國府將汪院長辭電轉電牯嶺林主席後、昨（十）日尙未有覆電到京、

（上海十日電）蔡元培偕男女公子各一人、十日晨乘海亨輪赴青島、蔡在輪次、接見記者、據談、本人此次赴青、係原定計劃、因前兩次船票購罄、故至今日、始能成行、預定在青島遊覽兩旬、下月初南返、赴京出席中央研究院七日之召開之首次評議會、此次中央得悉本人赴青、特囑懇切挽留汪院長、想汪院長以黨國爲重、當能打銷辭意、如因病體尙未復原、中央自予以相當時日之假期、俾得休養云、

（青島十日電）葉傖愈揆、十日上午七時到青、外部次長唐有壬前擬赴青島探候汪院長病狀、嗣因外部公務繁忙、未及成行、茲據探悉唐氏日內赴青、一行惟行期尙未確定、

僑委會委員長 陳樹人昨提辭呈
以未能解決僑民痛辛爲由

僑務委員會委員長陳樹人、就職迄今、已逾三年、前（九）日突呈行政院辭職、茲錄其原呈如下、敬呈者、樹人猥以疎才、謬膺重命、承乏僑務、三載於茲、値國運之艱虞、並措施之困滯、回溯任職期內、非特僑民福利、不見增進絲毫、卽彼輩痛辛、亦未解除萬一、撫躬自問、慚悚奚如、與其貽誤滋深、不若退藏及早、爲此瀝誠、懇請准予辭去僑務委員會委員長職務、另簡賢能、俾速交代、並懇轉呈、不勝屛營待命之至、謹呈代理行政院長孔、僑務委員會委員長陳樹人、

英記者仍在熱境
我方營救頗感棘手

（北平十日電）英記者瓊斯、曾一度傳已釋放、但據日使館武官高橋、九日晚接承德覆電、證明瓊斯確仍在熱境、高橋循英方請求、當晚卽電承德、請速營救、我方因瓊斯被挾至熱境後、營救工作頗感棘手、現正另謀方法、竭力進行、英使館武官米樂尙留張、會同察省府辦理一切云

水災義賑會 開理監聯席會議
決借款六十萬元辦急賑 華北水利會事業費確定

（上海十日電）水災義振會十日下午四時舉行首次理監聯席會議、出席四十餘人、許世英主席、議決、（一）向中央、中國、交通三行借墊三十萬元、其他各行借墊三十萬元、辦理急振、推吳鐵城、杜月笙、林康侯等負責接洽、並辦理借墊契約、（二）呈請中央發行水災救濟公債、（三）請設計籌募兩組、十三日會商籌募振款振品辦法、（四）向中西藥業、募集藥品、（五）定十三日開各組聯席會議、又臨時動議、一、加推葉楚傖爲副會長、二、散放振款振品、委託受災省救災總會辦理、不派員直接散放、

（天津十日電）華北水利會工程處長徐世大談、本會二十四年度事業費、經濟委員會已核准四十八萬元、主要工作、（一）永定河上游、桑乾河築欄沙壩一座、現正設計中、定十月開工、（二）各河設水文及雨量測量站數處、概依大沽水平面爲基點作漲落報告、

陳立夫 視察川黨務
日內可起程

中央組織委員會主任委員陳立夫、有於週內赴四川之說、記者昨（十）日特向負責方面探詢、藉悉陳氏赴川任務、爲視察該省黨務近情、大約下週、卽可乘飛機前往云、

牯嶺英租地 收回協定
雙方批准後有效

（南昌十日電）收回牯嶺英租借地協定、經廬山管理局長蔣志澄、與英總領默斯簽字後、現蔣默分向贛省府及大使報告、俟批准後生效、此項協定、極爲公允、於雙方利益、皆顧到、至收回租地、共有四處、㈠長行、㈡醫生窪、㈢草地坡、㈣大連冲、均係牯嶺盛地

本市首屆集團結婚昨在勵志社舉行詳情見本報第六版 圖爲三十三對新婚夫婦儷影

（中國社攝）

招商北甯聯運 合同已簽定
惟十五日尙難實行 總站設塘沽

（天津十日電）北甯路局與招商局水陸聯運合同、已簽定、並呈鐵部核准、以塘沽爲聯運總站、前門豐台天津唐山四處、爲聯運站、招商之新銘、新平、泰順、遇順爲四聯運輪、原定十五日開始實行、頃據路局宣稱、因貨物運價問題、尙待續商、屆期尙難實行、

太平寨匪復嘯聚 戰區治安仍可虞
唐山有兩朝鮮人被擊斃 劉佐週案迄今仍無綫索

（北平十一日電）殷汝耕談、戰區匪患仍熾、馬蘭峪並無土匪、惟羅文峪、現有一大股、尙未竄入、茲擬早日敉平、特電召特警第一總隊部沈督察長、於十日晨甾平、面商堵剿辦法、議畢卽返防堵剿、劉案尙無綫索、灤縣政府捕獲嫌疑犯數人、刻在嚴訊中、灤榆區交通、多被水冲毀、召開縣長會議、勢必延期、

（天津十日電）盤據遷安太平寨股匪、經特警擊潰後、復嘯聚千餘人、竄據案東北辛莊等十餘村、聞匪臂佩紅章、蓋五龍印、遷安城戒備頗嚴、晝夜檢查行人、特警張硯田部、第三大隊奉令九日晨馳往圍剿、

（保定十日電）省府據唐山公安局長于錫蕃報告、鮮人吉畝隆、崔信霄二人、五日深夜、在大石橋附近、遭擊斃、已嚴令關係機關飭屬緝兇、

（天津十日電）劉佐周六日入殮、棺係洋瓦玻質、並貯酒精防腐、八日舉行盛大祭典畢、卽移柩停車站內、九日晨於中灤通車附掛蓬車一輛、運往灤陽原籍、治喪費除省府撥二千元、灤縣商民亦自動捐贈千元、

蔣作賓 昨晨謁陵
赴青否未定

駐日大使蔣作賓、由川返京後、已分別訪晤軍政部長何應欽、外交部次長徐謨、唐有壬等、蔣大使因出國數載、特於昨（十）日淸晨乘汽車赴中山門外、瞻謁 總理陵墓、並遊覽陵園風景、至中午始入城返邸、又蔣大使原擬由川飛往青島、晉謁行政院汪院長、晤談一切、嗣因奉到汪氏來電、囑在京候晤、故卽返京等候、現汪院長已電呈中央國府辭職、蔣大使最近或將往青島晉謁、亦未可知、惟據其左右表示、蔣大使此時尙無前往消息、

滬信用小借款
申請貸款者卅一起 已經核准者僅兩起

（上海十日電）貸款審査委員會、自開始辦理信用小放款後、各廠號、申請貸款者、截至九日止、凡三十一起、貸款總額五萬三千餘元、經該會核准者、僅兩起、各借二百元、此外手續不符者十六起、其餘尙待調査、又該會以借款非舖保兩家、不無困難、已呈請財部、准酌予變通云、

黃紹雄 由港晉省
粵電彙誌

（香港十日電）黃紹雄定十一日晨乘車晉省、路局十日派花車一輛來港候駕、

（香港十日電）省訊、（一）仁愛善堂撥四萬元賑救各縣水災、已派員携往各縣施賑、（二）省府十日訓令所屬服用國貨、（三）政研會九日研究李敬揚等、所提裁併地方自治機關、減輕人民負担案、出席者林翼中胡繼賢等數人、尙無具體決定、（四）粵五月份國庫收入三一三二二六．七五元、支出七六〇六四〇七．一九元、省庫收入七一七五三四九．八二元、支出七五八〇三七四六四元、（五）廣瓊南線定十五日起增加班次兼營貨運、

何成濬巡視返漢
據談蕭賀殘匪迭受鉅創 川剿匪軍告捷

（漢口十日電）何成濬上月赴宜昌施南巡視、十日午後四時由宜乘中航公司郵機返漢、在機場歡迎者、有陶敦禮等、何氏下機後、卽赴綏署、據語記者稱、余此次出巡、曾在施南留一星期、蕭賀殘匪迭受鉅創、我軍正積極進剿、經相當時間、卽可將其肅清、湘軍亦進展甚速、鄂西水災、宜昌、沙市、及上游各地、均甚慘重、五峯鶴峯、亦被波及、今後對於賑災宜速設法、普遍救濟、何氏末謂此次返漢、係處理綏署要公、並順便醫治牙疾、稍緩仍往前方指揮軍事

（重慶十日電）軍息據邊防軍稱、卓刪基匪、已分三路竄退、一到大蘆寺、一到棱磨、一到松岡、已派部嚴固綏防、並監視卓地守襪、又李家鈺部、已進佔渭門關、源泉州、溜洞溝、方寨子等地、並分別築碉扼守溝口寨、大中山之匪、亦經派隊擊退、並扼守轎乾溝地門之迴龍山寨、塔山、老君山等險要地帶、

豫羅山 發現火球

（鄭州十日電）羅山城南天空、八日晚發現一火球、自西向東、光亮如電、約三分鐘、裂爲羣星一叢、散滅後、發生異響、如擊鼓聲、延至二分鐘、

鄂災區 時疫流行
贛省賑訊

（漢口十日電）鄂省水災視察團、襄河組團長李青城、十日電張羣、略謂、災區人民、多患流行感冒、及痢疾、鄂北痢疾尤多、請派醫生携帶藥品、分赴各受災縣份、實施救濟、

（南昌十日電）新生活運動總會、依照拯溺救飢運動之規定、決定贛各機關勞動服務團員、捐薪餉助振辦法、自九月起實行、又平斗字會、匯來一千元振贛災、此間正籌商支配、

褚民誼返杭 卽轉滬來京

（杭州十日電）褚民誼十日晚六時車、由莫干山過杭、轉滬返京、

李淸泉 辭閩省委職

（福州十日電）李淸泉電省稱、因病回廈治療、固辭來省就省委職、

冀南運河水猛漲
津市境內各河水已下落 洛河陡漲險急

（天津十日電）冀境南運河上游各所、連日陰雨、河仍猛漲、據第三工巡段電台、迄八日晨五時、水漲至二、六一、現堤高水面僅零、八六、水仍續漲、建設廳據報已電飭靑滄等縣、搶築子埝、修補殘缺、用固堤防、又津市境各河、連日水位下落、而防水工程、已大部完成、本年水患、可保無虞、

（洛陽十日電）洛河上游大雨、河水陡漲、偃師鞏縣、再度被淹、洛屬各縣、長途電話、均斷絕、黃河暴漲、孟津鐵謝鎭九日晨、水距堤面、僅尺餘、險極、

英官方發表 李滋羅斯來華使命
僅調查我國貨幣經濟情形 李昨已由英起程

（倫敦九日哈瓦斯電）據負責方面人士宣稱、英國派財政代表李滋羅斯爵士赴華、其所負使命、僅在調査中國貨幣經濟情形、及英國在華投資利益、至於外間種種謠傳、謂英日兩國、謀均分中國市場、又謂李滋羅斯赴華、別有使命、將研究海軍問題、以作召集一九三六年海軍會議之準備、此種謠傳、均屬不確、負責方面、又以爲李滋羅斯赴華之前、先至日本一行、其目的乃在表示英國之志願、希望日本對於各國派遣財政代表赴華一事、不再加以反對、按最初英國方面本提議、由、英、法、美、日、或派代表赴南京舉行中國財政會議、後因日堅決反對、乃作罷論、厥後改變方式、由各國分別派遣財政代表赴華、各向本國政府提出報告、而避免會議之形勢、因此英政府派定財政部顧問李滋羅斯爵士、法國政府派定駐英大使館財政副參贊雷諾西、均將於最近時期赴華、惟美國財政代表、則尙未派定、至於英國財政代表所負使命、固在調査中國財政狀況、尤其是貨幣狀況、謀使中國貨幣、置於穩定之基礎、然其關係重要、猶不僅此而已、蓋英國在華投資各鐵道、多未能按期償付債務、研究此等鐵道之目前情況、實亦李滋羅斯爵士主要使命之一也、

中央銀行 經濟研究處會議
孔祥熙述中國現在經濟病象 幷決議要案數件

（上海十日電）中央銀行經濟研究處、十日晨舉行首次專門委員會議、到該行總裁兼處長孔祥熙、副總裁陳行、張公權、常務理事葉琢堂、專門委員兼事務長傅汝霖、委員朱博泉、劉蔭茀、劉大鈞、彭學沛等五十餘人、孔祥熙主席致詞、述世界經濟思想之變遷、及中國現在經濟之病象、並該處之使命、希望各專門委員、多多發表意見、以冀挽救今日中國經濟之病象云云、次由傅汝霖報告該處兩年來工作情形、旋討論議案、（一）彭學沛等提、工作計劃案四件、（二）劉蔭茀提、請重貼現規則一件、（三）傅汝霖提、關於票據交換案二件、鄔志陶等提、關於統一銀行會計案二件、（四）祝世康等提、關於採用進口限制額案一件、當議決分別定議各主管機關、或送交該行經濟研究處辦理、下午一時散會、晚七時孔祥熙設宴、歡宴各出席委員

義大使 北戴河避暑

（上海十日電）義大使羅亞谷諾、十日下午四時偕眷屬暨隨員、乘滬平通車赴北戴河避暑、預定勾留一月南返、義機何日飛川、尙待蔣委員長電示、

中央造幣廠 昨已開工

（上海十日電）中央造幣廠、十日照常開工、民二十四年新幣模型、定十五日開鑄、

國民政府命令
八月十日

國民政府昨（十）日命令

（一）任命蔡勁軍爲上海市政府公安局局長、此令、（二）審計部祕書蔡屏藩、另有任用、蔡屏藩應免本職、此令、（三）任命蔡屏藩、張維城、爲審計部審計、此令、（四）司法院院長居正呈、據司法行政部部長王用賓呈、請任命趙偉民爲福建反省院院長、應照准、此令、（五）行政院呈據外交部呈、請任命朱保倫爲外交部科長、應照准、此令、（六）行政院呈、據安徽省政府主席劉鎭華呈、請任命隋星源爲安徽省政府教育廳祕書、章紹烈爲安徽省政府教育廳科長、應照准、此令、（七）司法院院長居正呈、據司法行政部部長王用賓呈、請任命李鴻業、試署山東濟南地方法院推事、朱遂思試署山東青島地方法院推事、勇明綬試署山東福山地方法院威海分院推事、洪作韓試署山東高法院第一分院檢察官、應照准、此令、（八）行政院呈據財政部部長孔祥熙呈、請任命柳曹春、試署冀魯察綏區統稅局督察員、應照准、此令、（九）司法院院長居正呈據司法行政部部長王用賓呈、請任命楊懋昌、試署陝西長安地方法院推事、應照准、此令、（十）監察院院長于右任呈、據審計部部長陳之碩呈、爲審計部協審、程强另有任用、請免本職、應照准、此令、（十一）監察院院長于右任呈、據代理審計部部長陳之碩呈、請任命仲漱蓉、試署審計部稽察、程强爲審計部駐外稽察、應照准、此令、（十二）代理行政院院長孔祥熙呈、據財政部呈、爲蘇浙皖區統稅局上海第七區管理員黃錦昌、另有任用、請免本職、應照准、此令、（十三）代理行政院院長孔祥熙呈、據蒙藏委員會委員長黃慕松呈、爲蒙藏委員會科長趙錫昌、陳棟樑、另有任用、均請免本職、應照准、此令、（十四）司法院院長居正呈、據司法行政部部長王用賓呈、請任命王錫溫、試署山東高等法院第一分院檢察官、李安國試署山東高等法院第一分院附濟甯地方庭菏澤分庭檢察官、應照准、此令（十五）司法院院長居正呈、據司法行政部部長王用賓、呈請任命石秉鐈、試署河北高等法院第一院檢察官、應照准、此令、（十六）代理行政院院長孔祥熙呈、爲參謀本部參謀陳守常、另有任用、請免本職、應照准、此令、

六中全會通知發出
由中央祕書處分別函電各委

第四屆中執會第六次全體會議、會期業經中央第一八二次常會決定、於九月二十日舉行、并經（八）日第一八三次常會、宣讀上屆會議紀錄時、予以二讀通過、茲據中央祕書處息、中央頃已錄案、正式通知全體中央委員、屆時來京出席、其在京內者、逕用函達、其在京外各地或在海外者、亦由祕書處分電知照、俾能全體來京出席、至於全會事務方面之籌備、亦將由中央祕書處、開始進行、

行營參謀團 分九組點驗川軍
各部人槍務求名實相符 三月一次以便切實整理
劉瑞恆昨飛川

（重慶十日電）行營參謀團、爲整理川軍起見、組點驗委員會、分九組點驗、計第一組主任朱爲鈴、點驗鄧錫侯部、二組楊德源、點孫震部、三組楊誠、點李家鈺部、四組楊化中、點楊森部、五組路邦道、點唐式遵部、六組康哲明、點王纘緒部、七組邱鴻鈞、點潘文華部、八組李世祺、點川東北各地駐軍、九組蔣春湖、點劉文輝部、每組約六人至十人、定十日到達、十五日左右開始點驗、各部人槍、務求名實相符、經此次點編後、每月卽點名放餉、並於每三月各點驗一次、以便切實整頓、

衞生署長劉瑞恆、於昨（十）晨六時、乘飛機赴漢轉蓉、會晤蔣委員長、報告軍醫署成立經過、及請示工作推行計劃、茲悉劉氏過漢時、將作短期間停留、觀察水災及巡迴醫隊工作情況、劉氏約兩週後、卽可返京、

各地要聞簡訊

政院開審查會
行政院於昨（十）日上午九時開審查會、審查公務員儲蓄條例草案、到交通部長朱家驊、內政部次長陶履謙、行政院參事岑德彰、教育部司長雷震等、審查至十一時始散、

法王在平視察
（北平十日電）王用賓十日上午、視察第一監獄、下午視察第二監獄、中午應晉旅平同鄉會歡宴、十一日視察河北高法院一分院、北平地法院、及看守所等處、看守所長姚景期、十日晨謁王用賓、請求三點、（一）撥給費用修葺囚犯樓房、（二）新刑法施行後、囚犯房屋不敷分配、請擴充所址、（三）積欠職工薪金二月、早請發還、王對該所困難頗注意、允返京後設法、

傳思德今抵滬
（上海十日電）芝沙加拿號輪、中途遭風、傳思德須十一日晨抵滬、

隴海路基修復
（鄭州十日電）隴海路盤頭鎭一帶、被水冲毁之路基修復、十日行車無阻、洪觀濤十日晨赴京、向鐵部接洽該路西展工程、

舊財部銅元券
平津某律師前呈財部關於北平舊財部發行之銅元券、應用何種手續、聲請兌現、乞賜批示、財部以檢查檔案、北平舊財部幷未印發銅元券、已批復該律師所請無憑核辦、

賑災公債抽籤
（上海十日電）二十年賑災公債首期債票、第十四次還本、十日晨銀行公會抽籤、抽中第二十八號一支、還本三十萬元、三十一日起、由中央、中國、交通三銀行、連息付款、

陝棉可望豐收
（西安九日電）陝棉因雨、滋長甚速、苗莖高肥、本年陝棉可望豐收、棉質必佳、

石棉出口免稅
天津海關監督、前據中國石棉公司、請豁免石棉出口稅、特呈財部核示、財部以石棉報運出口、係歸入稅則第二三五號、未列名泥、土、砂、石、及其製品項下、本年六月二十五日國府公布之修正出口稅則、對於此號貨物、已予免稅、特指令該關監督知照、

世界律師協會
全國律師協會、前託我國駐比公使館代理館務凌其翰代理出席世界律師協會第六次大會、茲該會接凌氏由比京來函、中華民國律師協會、由常務委員劉陸民先生當選爲理事、大會對我空氣尚稱良好、

西蓉試飛成功
（西安九日電）歐亞機試航西蓉線成功後、九日晨復載漢中成都兩站員司、及電訊機械、飛往漢中成都、

湘省工賑辦法
關於長江沿岸四省工賑辦法、自經行政院决定原則、通知經委會及各該省政府後、現湘省方面、以湘南水災善後委員會、以湘省濱湖十二縣、此次受災慘重、潰决堤垸有二百三十餘處、現經湖南水災善後委員會召集聯席會議、議决在二十年工賑存款內、提一百萬元修復已潰各堤垸、仍照二十年水災成案、將該款按照工賑辦法、分期收回、儲作興修洞庭水利專款云、

平市設外事室
（北平十日電）平市府近以平市各使館所在地、外僑甚多、交涉事務、亦因而繁重、特設外事室、以參事余晉龢主持其事、並派專員王會思等、協助一切、祕書處第一科交際股亦改隸該室、

淮南鹽商押款
淮南通泰各場鹽商、呈淮南運副、請以淮鹽向銀行抵押借款以資周轉、淮南運副當擬定由該署予銀行切實保障、俾資輪轉、而堅信用、昨并辦法呈報財部核示、

首都女子法政講習所招生

（名額）法律班六十名（資格）以曾中等學校畢業者爲準（期限）二年畢業（報名）卽日起（考期）八月十九廿兩日（所址）南京楊將軍巷（簡章）函索卽寄、本所郗朝俊所長著新舊刑法異同要旨一元五角購五冊九折十冊八折函購不加寄費

教育部備案 教育局立 南京 東方中學招男女新生插班生

㊀年級：初高中一年級新生及二年級插班生㊁報名：卽日起㊂考期：八月十六十七兩日㊃校址國府路㊄簡章：函索附郵二分

教育部備案 社會局立 南京 現代中學招男女生

㊀學額：初一新生八十名初二插班生二十名㊁報名：自卽日起至八月十四日止㊂考期：八月十五十六兩日㊃校址：中華路顧樓口（函索簡章附郵票二分）

南京 成美中學招收秋季新生插班生

㊀學額：初一壹百名初二卅名高一五十名高二十五名㊁報名：卽日起至考期前一日止㊂考期：八月二十七二十八兩日㊃校址：南京大香爐本校㊄函索簡章附郵二分學則四分

社會局備案 新京無綫電傳習所招六屆男女生

班級：分女生普通班及男生普通班兩班 資格：初中畢業或具有同等學力者 修業期限：五個月 報名日期：自卽日起至考試前二日止 考試日期：八月十一日 待遇：成績優良者介紹工作 校址：南京漢西門堂字街廿二號 備有詳章函索附郵票一分

調味品之新貢獻

壹鮮汁

質潔味鮮 中央化驗 完全素淨 調味烹飪

開胃健脾 極合衞生 歷久不變 非此莫屬

華明工業社總發行 上海南市油車街二一號 駐京發行所 南京太平路三一一號大中國商場

●注意● 本社爲便利顧客起見特設郵電購貨部凡在本京購貨滿洋壹元者不論遠近隨接隨送不取送力並備有購貨郵片以供索取 歡迎批發定價克已 各大食品商店均有出售 本社電話 二三七三三 大中國商場轉

冠生園果子露

不攙糖精 經驗最富

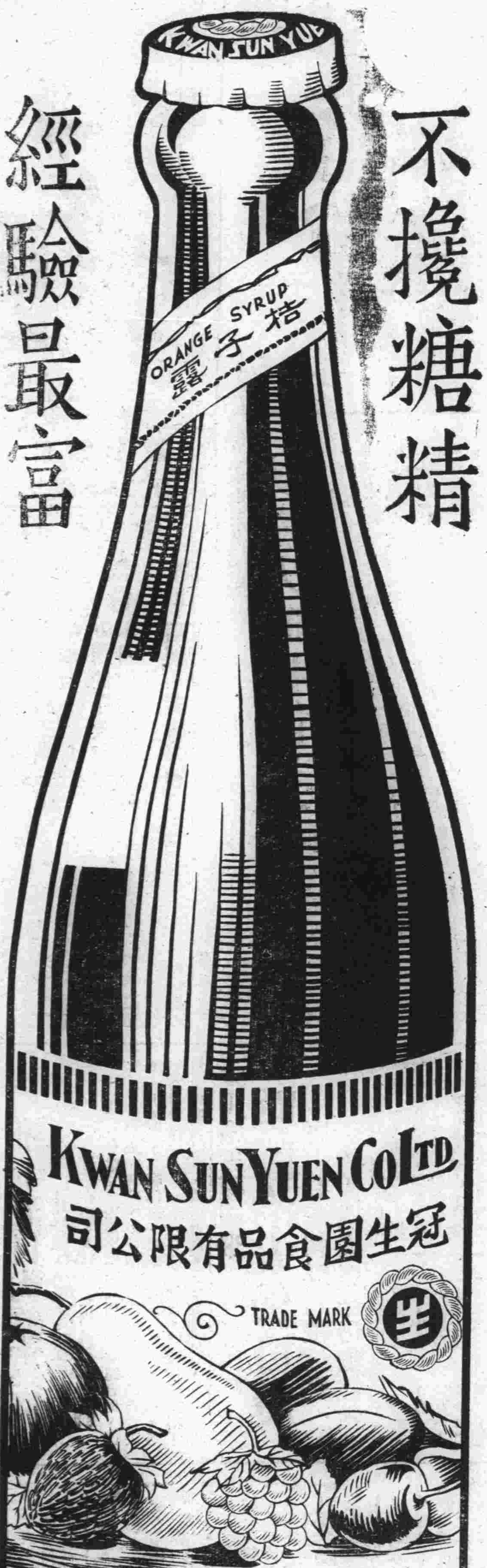

社會歡迎之熱烈 十餘年來如一日

冠生園南京支店

本京楊公井 電話二三一五五

下關 蔣復興 北門橋 萃華 冠華 估衣廊 中興 中山路 民興商店 新街口 妙機公司 太平路 蔣復興 開泰 大平村 天生福 建康路 南京國貨公司 暨各大食品商店均有代售

英法義三國會議 已定期在巴黎開會

解決義亞糾紛結果恐難樂觀 賴伐爾昨已向兩國發出請柬 凱洛格發出呼聲

（羅馬十日路透電）據當局宣稱、英、法、義三國、定八月十六日在巴黎開會、根據一九〇六年條約、討論義亞兩國爭議、義國將由阿洛錫率代表團前往參加、義國消息靈通各界、對於該會議之結果、均不抱樂觀、以爲此會毫無效益、

（巴黎九日哈瓦斯電）討論義亞爭端之三國會議、定十六日在此舉行、賴伐爾頃已向英義兩國發出請柬、義代表團係由阿洛錫、及非洲問題專家若干人組織、

（聖保羅九日路透電）發起非戰公約之凱洛格氏、今日告路透訪員、謂義亞皆未有從事戰爭、以解決其爭議之任何理由、世界任何國家、皆有要求其他簽約國、維持及擁護此約之權云、

（倫敦九日哈瓦斯電）外國方面謠傳、國聯行政院原定九月四日開會、對義亞爭端、作通盤討論、現爲使英、法、義三國會議、得充分發展起見、擬將會期展至九月三十日云、英京負責人士、頃否認此說、謂英政府業已聲明以九月四日爲最後限期、若屆時三國會議不能覓得解決辦法、即當由國聯行政院對義亞爭端、作通盤研究云、

亞國謝絕各方投効

（倫敦十日路透電）英人投效於亞軍者、因有國籍與旅費問題、均經此間亞國公使署謝絕、同時據柏林路透電稱、該處亞國領事署已收到投効亞軍請願書數千通、現每日仍有百人上書投効、除英、德外、波蘭、瑞典、捷克等國、均有多數軍人投効、遠如金海濱亦有一人、願供給戰士萬人、爲亞馳驅、但均婉詞却謝、

（倫敦十日哈瓦斯電）晨郵報頃載稱英國人士有向亞比西尼亞國駐英公使館投効願助亞作戰者、業爲使館所謝絕、蓋國籍不同、且亞國經濟力量亦不堪担負也、該報又載亞國駐柏林領事館亦常有德人前來投効而被謝絕、每日平均有百人左右云、

駐法亞使發表談話

（巴黎十日國民海通電）巴黎勝利報、本日刊載阿比比西尼亞駐法公使哈佛利特之談話、據其鄭重表示、惟有容許阿比西尼亞本身武裝而後意阿戰事乃可制止云、渠於宣佈古諺所謂、「如欲和平、必先備戰」一語、今仍有效之後、指陳該國不得不向外購買軍火之理由、渠稱意大利本身可以製造軍械、故不必仰給外國、但阿比西尼亞工業落後軍械來源勢非求助他國不可、設使外國政府禁止軍火運往阿國、實屬絕對不公之甚、該公使證實各國義士多人、自動請求赴阿從軍消息、但謂現因未奉本國政府訓令、故巴黎公使館不得不謝絕各方之申請、哈氏繼謂比國軍事教官、在阿服務已有年所、如需其他軍事專家、則該國政府必將公開徵求、哈氏結語稱、阿比西尼亞對於仲裁委員會之裁决、頗具信念、如有必要、因已决計用武力或其他方法捍衞國家、但對國聯仍甚信賴云、

極多義兵逃入瑞士

（瑞士比林查那十日路透電）羅馬方面、雖否認義兵因長遠征而逃亡之說、但衆信在過去數日內、有極多義兵逃入瑞士、操義大利語之蒂西諾邑、其中多爲奉命開往東北非洲者、義國邊界衛兵、現嚴密守視、以阻義兵繼續逃入瑞境、故逃兵不得不在荒野無人之山境、越界入瑞、若輩一蒞蒂西諾、即不難自匿、以邑內居民、均操義語、且多表同情於逃亡者、同時據瑞士京城路透訪員電稱、瑞士聯邦議會、對於蒂西諾現行之一種宣傳主張、將該邑併入義國之舉、甚加重視、並决議將在比林查那拘獲之男婦各一人、控以犯大逆不道罪、按律懲治、凡蒂西那僱役之參加宣傳運動者、均加以研究、

亞派員赴日本聯絡

（阿京九日國民海通電）阿比西尼亞特派赴日代表團、由達巴貝羅率領、已於本日由此啓程、前往東京、達氏已被任爲阿國首任駐日領事、據阿國政府宣稱、此次派遣領事、係因外交關係所促成、與購運軍火完全無關云、

（華沙九日國民海通電）阿比西尼亞商人代表團已抵羅、茲據半官消息、彼等此來係欲購買大批現成軍服、以應阿國陸軍之需要、同時並在進行採辦其他棉織品之交涉云、

法罷工示威平息

土倫港兵工廠亦已復工 總理將召全國省長會議

（巴黎九日路透電）過去數日中、布勒斯特、土倫、哈佛三處、均有罷工者示威、反對減薪一成、今日三處均安靖而過、土倫罷工者、昨與警察衝突、商店玻璃窗之被搗破者無算、共死兩人、傷十三人、被捕四十四人、該處商店、今仍閉門、足證暴動之劇烈、香浦南號郵船開出後、今日哥倫比亞號繼以起碇、開往波羅的海、載法國退伍軍人三百二十人、開往加拿大、全國各省長現集於巴黎、以聆總理賴伐爾向之說明新頒行之經濟法律、志在保護佛郎、並使國家之經濟得以恢復之情、此次實法蘭西第三民國歷史上之創舉、惟有二省長因土倫與布勒斯特有罷工風潮、不能分身、故未蒞京、

（法國土倫港九日哈瓦斯電）此間兵工廠工人、因反對政府代法律命令、昨日曾兩度舉行示威運動、並與警察發生衝突、致有二人斃命、受傷五十餘人、當時形勢至爲緊張、但今晨兵工廠工人、已照常入廠工作、全日異常平靜、廠中及城內均未發生任何事故、兵工廠工人代表、曾往謁見海防局長、要求勿與暴動份子視若同等、又市長佈告、曉諭人民、持以鎮靜、至昨日被捕之暴事份子、經法庭審訊後、尚有四十二人、繼續收押、其餘概行開釋矣

（巴黎九日哈瓦斯電）左派各黨衆議員、本日舉行集會、决定派遣調査委員會赴土倫及布勒斯特兩港、調査當地工潮情形、以便在下星期二集會時提出報告、

（巴黎九日哈瓦斯電）本日下午三時半、全國各省省長奉總理賴伐爾之召、在此間舉行會議、由總理就政府所頒佈代法律命令之實施方法、詳細訓示、其中對於減低生活費、一舉、會自第三共和建國以來、此次尚爲創舉云、

各政黨大活動 英國會十月總選

各黨候選人現已經提出 包爾溫將向反對黨挑戰

（倫敦九日哈瓦斯電）英國國會、係於一九三一年選出、現定於十月間舉行總選舉、各政黨現正從事大規模活動、以作選舉之準備、各黨候選議員、現已提出者、計一千四百七十三人、其中屬於政府黨者、保守黨四百九十人、西門派自由黨五十八人、國民黨二十八人、屬於反對黨者、工黨五百〇五人、薩繆爾派自由黨四百人、此項候選人數、並未確定、蓋候選人總數、將有增加、而薩繆爾派自由黨、則或將減少、此外自由黨前首相勞合喬治、或將以復興政綱之旗幟、另行提出候選人、則在目前尚未確定、至於保守黨方面、則擬設法增加西門派自由黨、及國民工黨之候選人、今若干保守黨候選人、放棄候選、俾國民內閣、可獲得勝利、最近保守黨領袖包爾溫首相、發表宣言、重樹國民內閣之旗幟、請選民加以信任、可見保守黨不擬單獨從事競選、而欲與國民工黨、及西門派自由黨聯合、以向反對黨轉戰也、

英美兩國白銀出入

（華盛頓九日路透電）八月二日止之一週內、運入美國之白銀、較上週大減、約減三〇七九〇〇〇元、是週白銀輸入數、共值三一八一〇〇〇元、英國佔三二〇〇〇元、墨西哥二〇六八〇〇〇元、加拿大五五二〇〇〇元、祕魯四〇一〇〇〇元、智利五七〇〇〇元、非律賓五〇〇〇元、洪都拉斯五四〇〇〇〇元、危地馬拉一〇〇〇元、古巴五〇〇〇元、厄瓜多五〇〇〇元、

（倫敦九日路透電）八月七日止之一週中、白銀出入於英國者、無甚變動、輸出共值七七四〇〇〇鎊、其中美國購者佔七五九〇〇〇鎊、査上一週中輸出共值七六八〇〇〇鎊、運美國者佔七三五〇〇〇鎊、八月七日止之一週中輸入之白銀共值一二七〇〇〇鎊、來自蘇俄者三三〇〇〇鎊、印度者四五〇〇〇鎊、上一週中輸入共值五〇二〇〇〇鎊、蘇俄佔七二〇〇〇鎊、日本佔二八九〇〇〇鎊、法國佔三五〇〇〇鎊、伊拉克佔二九〇〇〇鎊、是週淨輸出六四七〇〇〇鎊、較上一週出超二六六〇〇〇〇鎊、增多三八一〇〇〇鎊、

全美童軍大會停開

（華盛頓九日路透電）全國童子軍大會、本擬于八月二十一日舉行、至三十日止、但羅總統現因鄰州發生嬰兒癱瘓病、恐其傳染、故已取消此會、蓋十四年前、羅總統曾沾染此病、幾傷其生也、査參加此會者、預料有三萬五千人、內有來自中英及歐美諸國之代表、波達麥河兩岸已搭有篷帳一萬四千所、

法義兩國所擬 多瑙河公約草案

內容分五點已分送有關各國

（巴黎十日哈瓦斯電）長報駐羅馬訪員、從半官方面獲得消息、謂法義兩國、所擬定之多瑙河公約草案、業已送達各關係國政府、此項草案內容要點如下、㈠簽約國遵守互不侵犯之約束、㈡彼此不得干涉內政、㈢如有對于簽約國一國政治及社會制度、從事破壞者、其他簽約國、應負有不得加以煽動之義務、㈣遇有爭端發生、簽約國應互相諮詢、㈤對於違約國家、不得予以援助、如果確實、則此項消息、該報續稱、上項草案、當已分致德、奧、匈、羅馬尼亞、波蘭、南斯拉夫、及捷克等國、預料德國以此草約、與國聯盟約、仍有關係、故將表示反對、此外根據此項草案、凡少數民族、不能作以和平方式、修改條約之宣傳、此與匈牙利主張不合、故預料該國亦將表示反對云、

軍縮主席團定期開會

（倫敦九日哈瓦斯電）軍縮會議主席漢德森、擬於九月十三日召集軍縮會議、主席團在日內瓦舉行會議、關於此事、英京消息靈通人士、相信主席團未必如期開會、蓋安全問題、目前尚無充分進展、而按之柏林方面最近消息、德國對於東歐及多瑙河兩項公約所採態度、依然不利、法義兩國、雖已擬定多瑙河公約之方案、但尚未提交關係各國審査、在此種情形下、軍縮工作、實無從新進行之理由、主席團開會之議、僅足以表明决不放棄限制軍備而已、

波蘭但澤舉行貨幣談判

（華沙九日哈瓦斯電）波蘭政府昨與但澤自由市所訂之協約中、曾規定由雙方於必要時進行談判、以解決貨幣問題、茲悉雙方日內即將開始此項談判、以便决定但澤自由市之貨幣政策、當在何種條約下、始不致妨礙波蘭、經由但澤出入之對外貿易、而使但澤與波蘭境內之商業交易、得以暢行無阻、

美參院通過社會安全修正案

工程進行局罷工實現 美棉輸出大減

（華盛頓九日路透電）參院於兩院協商後、今日通過社會安全修正案、此案規定、强制的失業保險、衰年恩給金、貧病婦孺贍養金、及擴大公共衛生事業、査此案已于四月十九日爲衆院通過、故送交白宮、以便批准實行、

（紐約九日路透電）工程進行局紐約市工人之罷工、刻已實現、但人數不多、僅七百二十人耳、惟工會領袖、則謂星期一將全體罷工、紐約輸巡將軍今日聲稱、星期一不復工者一律除名云、

（盛頓九日路透電）紐約市工程進行局所雇工人十萬餘名、不滿於政府所定之工價、揚言罷工、羅總統現决計置諸不理、羅總統今日在白宮告記者、失業工人需求救濟者、可接受此工作、否則聽其他適、則將喪失其領取救濟之權利云、

（華盛頓九日路透電）參議員彭海德、今日與總統討論棉業局勢後聲稱、以渠意度之、不久將有今年棉產可否再適用每磅一角二分借款辦法之决定云、

（紐約九日路透電）紐約美棉交易、每週報告、謂八月一日起、美棉輸出共五四〇〇〇〇包、比去年八月一日至十日之輸出數減三六〇〇〇包、美國各口岸與內地八月九日存棉爲二一八九〇〇〇包、比去年八月十日之存數減一三二〇〇〇包、世界棉花總供給爲四四八五〇〇〇包、其中有美棉三〇四六〇〇〇包、査去年總供給數爲七三五四〇〇〇包、內有美棉五一二五〇〇〇包、美棉對日輸出、現較去年大減、蓋自八月一日起、運往日本僅一萬包、此去年時則有二萬一千包也、對英輸出亦復減少、計一萬一千包、一年前則爲一萬八千包、

海軍問題與太平洋大勢

（本報專稿）（續）　陳鍾浩

C委託管理羣島問題——日本受國聯委託所管理的島嶼、——馬里安Marian、加羅林Caroline祕羅Pelew馬沙Marshall等島、戰前原是德國的領土、日本攫取此等島嶼、來歷既很複雜、所以最後處理、便生問題、在一九一七年、日本曾得協約國的密許、一九一九年五月、又得協約國「軍事最高會議」Supreme Council的公認、梵爾賽條約中、（第一一九條）德國將該羣島主權、轉讓協約國及聯合國、自由處理、後來國際聯盟理事會、便根據最高會議議案、將這些島嶼、委託日本代管、幷付與「委託者行政及立法全權、」同時規定不准武裝民衆、不准增設防禦、更不能建築海軍根據地、日本並不重視、十餘年來、日人在該處、還是增防、還是封閉門戶、祗不過一年一度的向國聯報告成績、便算塞責了、這樣延長下去、本可不生問題、然而事實上湊巧、一九三三年三月、日本因東北問題、退出國聯、委託管理羣島處理問題、突引起世人的注意、在法律上、國聯原有令其交還權利、德國也希望物歸舊主、然而日本必根據密約和最高會議的議決案、否認國聯有最後的主權、另外還有美國、他將根據梵條約、以「聯合國」資格、也來參加意見、這些法律問題、已可以引起無限糾紛、然而實際上、還是一個政治上和海權上的爭執、因爲這羣島嶼、地理形勢重要、南臨英領婆羅洲和澳大利亞、北接小笠原島、西達菲列賓、東望夏威夷、日本據此、可以橫斷美國的交通、封銷關島的出路、在軍事上、占重要地位、日人認爲是國防上的「生命線」無論如何、是不肯放棄的、所以南洋羣島的去留、日本目爲明年危機的一種、（見橋瓜明男著「一九三六年的危機」載經濟往來卷八號十一）然而華盛頓政府、將同樣的不肯輕易放過、他將不讓日本無限制的長期佔領、大戰後、日美會以微小的雅浦島、引起熱烈的爭執、何況在海軍形勢上、舉足輕重的一羣島嶼呢、就是美法荷（蘭）也不願日本在南太平洋的邊際、占軍事優勢、他們也和美國同情的、將來列强、不建議分沾互惠、便提倡國際共管、至少也要限制日本在該島的軍事自由權、海軍會議的時候早屆日本退盟生效時期、現在雖寂然無聲、然在將來、這個委託管理羣島問題、仍不免要複現在靑氈之上、做外交談判的對象、他的解決、和海縮問題、也有密切關係、

D中國問題—法國政治家辟羅Pinon說得好：「太平洋問題、不啻是中國問題。海洋不過是交通線、島嶼不過是棲息所；中國才是最後的目的。」自從「九一八」後、日本占領東北四省、製造傀儡帝國、撕破國際條約、退出國聯、實行所謂「獨往」政策。在「四一七」的天羽申明中、更明白的排除列强在華權利。華盛頓會議所構成的均勢、完全推翻、遠東情勢、又轉反到大戰後狀態。英美等國、尤其是美國、不甘放棄遠東利益、很想和日本一「舊算賬」、今年海軍會議中、他們勢必利用時機、牽連到遠東問題、效法前次的華盛頓會議、就開宗明義的申明、拒談政治問題、或許再給一個否認、所以日本在倫敦談判前、一、不准列强干涉他已得的權益、默認滿州國爲已成事實、二、不准列强干涉整個的遠東問題、拿東亞的半壁河山、做他的禁臠、漸次實行他的「東亞門羅主義」、假若投機取巧的英商、和眷念同盟舊夢的英國保守黨人、甚至一般所謂愛好「和平」的美人、竟承認「滿州國」、和日本在中國的「特殊權利」、那時日本政府、或許能在軍備上及其他問題上讓步、作爲報酬、如此則所謂「不談政治」、也不過是個討價還價勾當罷了、總之遠東形勢、現已失却平衡、將來列强、對於中國問題、能否得着一個新協調、確是未來的海軍會議成敗的關鍵、時機迫切了、我們應如何努力奠定國基、培植實力、來應付世變

（完）

冠生園

爲推銷罐頭食品起見・特製

五香鳳尾魚

原價 每聽 四角

◇特價◇

每元 四聽

五香鳳魚尾爲本公司罐頭魚類之傑作係以國產鳳尾魚用合理方法配以五味調和製成香脆可口下酒佐餐食粥最爲合宜

今日起 各代售處一同辦法

太平路馬慶康 蔣復興 新街口 妙機公司 下關 蔣復興 馬慶康 北門橋 萃華 冠華 中興 建康路 南京國貨公司

南京楊公井 冠生園支店啓

醫界經營 飛鷹牌純淨鮮橘汁出世

注意

舶來品遠道來華，鮮味已去，唯我國貨，質鮮味美，衛生家請嘗試之。

各高等衛生冰室露天花園中西酒菜社均有零沽

八大特色

㈠有醫師監製，有巨大蒸濾水爐，有高度顯微鏡，以資檢驗，有蒸汽消毒機，以熱力殺滅菌類，工場設備，適合衛生。
㈡鮮橘汁內，不加顏料，純用美橘，蒸搾原汁而成，
㈢因並無顏料攙入，不傷腸胃，孕婦嬰孩可飲，老少咸宜，狂飲無礙。
㈣有潤肺除痰，開胃解熱之功，無溢口燥喉，顏料入血之害、
㈤暑期飲之，開胃消熱，寒天乾燥，則有潤心肺、解煤毒，止咳嗽、化痰利尿之效，
㈥製造得法，使原汁內所含維他命，保存不失，供給人體生活素，異常豐富，
㈦每菓汁一瓶，內含鮮橘原料甚足，飲時搖起，自知不虛。
㈧全用鮮橘子製成，不靠化學調味，不重顏料染色，味道鮮美，價錢克已。

總發行所：安將軍巷卅六號叁立民行 電話：二三一四六

分發行所
中山路臚政牌樓廣東醫院
國民戲院對面程立卿診所
中華路府東街廣東醫院分院
太平路安樂酒店南貨部內

律師葛天民代表鍾南印刷廠警告文心印刷所新生印刷所凌馮兩經理啓事

茲據敝當事人鍾南印刷廠函稱「査新生印刷所所有鉛字機件均係本廠所發售迄今年餘售價仍未清償屢經派員索取毫無結果茲聞該所已經轉讓請代爲追償欠款」等語本律師據此特代登報警告限即日來本事務所或逕向南京日報營業股接洽早日清理手續否則本律師將依法訴追呈由法院執行扣押幸勿自誤此啓

律師葛天民代表鍾南印刷廠忠告楊棠如先生啓事

査新生印刷所與鍾南印刷廠因鉛字機件售價未清所生糾葛現已委託本律師依法追償業經登報啓事聞此次新生出盤係由先生承受請在雙方手續未清理之前停止付價聽候解决是爲至盼此啓

首都湘大旅菜社減價啓事

本社開設，歷有年所，交通便利，房間寬敞，定價低廉，招待週本，並附設食堂，包辦酒席，宵夜小喫，應時俱有，諸凡設備，盡善盡美，附各界顧客，久所贊許，茲爲適應新運，暨酬答顧客，特自本年一月十日起。凡蒙惠顧，房金減半，旅客捐，茶水一併在內，特長日包月。尤特別克己，費賞予侍役，聽客自便，特此減價

△地址　國府路東首黃家塘
△電話　二三九二五

司法院解釋彙編預約展期廣告

袖珍　分類

司法院解釋彙編業已出版四冊自院字第一號至第一千號解釋均蒐集靡遺惟冊數既多攜帶不便茲爲全國法曹律師及研究法學者翻閱攜帶便利起見將上開一千號解釋來往文件悉錄全文用上等米色道林紙精印分類袖珍本布面精裝一厚冊內依解釋性質分黨務官制官規審判民事刑事司法行政法令外交九類各類解釋號次均依關係法條分別先後其有內容涉及二類或二以上法條者則原文列入最前類後類揭載標題各號並有眉批註明法條以便查閱編首刊入兩檢查表一以摘錄要旨法條分類一以解釋字號依次排列係以原文頁碼現已付印定於本年八月十五日發售定價每冊大洋三元郵費國內二角特區及國外七角並爲優待購閱者特將預約期間延長一個月凡在本年八月三十一日以前預約購買者仍照前訂預約辦法依定價以七折收費邊遠省分如川陝雲貴甘甯夏青海新疆西康等及國外各地得展至本年九月三十日以各地發信時之郵局戳記爲憑郵掛號奉上不誤

司法院秘書處第二科啓

本報經理部啓事

本報茲增設蕪湖九江兩分銷處

蕪湖：城內打銅巷四號李萬壎
九江：大中路四〇九號榮記派報社

凡以上之兩地派報暨廣告事宜可向各該處接洽此啓

電話機出讓

茲有某寓裝有二字起頭話機一架現因遷居下關願將該機出讓如有合意者請向本報館發行部接洽可也

北平老牌　馬應龍專門眼藥

專治砂眼及各目病其效如神

地址太平路南口中正街西首路北　下關大馬路西首

首屈一指　趙半仙命相課

寓中正街門帘橋四五七號

談言屢中　別出心裁

預言家　望龍山人

星卜之學、我國流傳已久、所謂九流之中陰陽家是也、顧數理精微、苟不中竅要、言之何補、鄙人從政之暇、偶經首都、友朋推挽、不能峻拒、遂開硯問世、藉結賢豪、茲將潤例時間開列於後

潤例　占課二角談命五角批命一元細批另議
時間　上午十時起十二時止下午二時起十時止
地址　白下路西成大旅社樓下元號　電話二二〇八九

休城胡開文京莊

電話二二三六二號

珍藏送禮無上之

歷代名人藏墨　珍藏貢烟陳墨　時人定板徽墨　美麗松煙禮墨

徽州　休城胡開文京莊

本莊始創徽州休甯城內歷今一百八十餘年各式尊貴巧樣奇墨一概俱備茲爲在京分設支店紀念特爲公開展覽定價廉廉俾儒林君子之採擇而得欣賞之機宜惠顧諸君尚希從速

南京中華路花市街

欲戴合度眼鏡須先注意驗光

眼鏡爲補助目力不足之要品不能與普通物件可以比喻譬如服飾等稍有不適之處無妨身體健康假使眼鏡不合光度品質惡劣則爲害非淺幸各界垂察焉敝公司聘請美國畢業眼光專家驗各種疑難目光製造最高尚之科學眼鏡貢獻中外人士已歷二十餘載名播全國患目力不足者請駕臨驗目配鏡敝公司以服務之精神無不竭誠招待

南京太平路花牌樓一八六號（電話二二三四一）

精益眼鏡公司南京支店　驗光主任王翔欣謹啓

總公司上海南京路勞合路轉角　分公司北平漢口天津香港濟南

國醫　黃山李鴻慶

△主治▽內科　婦科　小兒科

診所：城北唱經樓周必由巷三號

大陸銀行

秉服務社會之宗旨與各界合作

總分支行：天津　上海　漢口　北平　濟南　南京　蘇州　青島　長沙　杭州　無錫　石家莊　蚌埠　南昌　南潯　鄭州　牯嶺

辦理普通商業銀行業務

兼辦：國外匯兌　儲蓄　信託　代理收支各種款項

南京分行　朱雀路中　電話二三三七七　二一八八〇
南京支行　北門橋魚市大街　電話三一五八三　二一〇六三

劉忠浩士地登記啓事

茲有坐落本市轉龍車第五號門牌地產東至官街西至吳姓南至楊姓北至劉姓茲因本產祖遺執照因經分析分裁本人只執有所析兩股產業及執照兩角是實現經登記除另請公告外特先登報聲明如有異議即向南京市土地局提出理由及證件爲要

鳴謝巡官成裕亮警長王聿豐啓事

茲有江甯縣曹村鎮附近某村胡姓之子五順子，於六月初二，被匪綁架，業有月餘，不知藏匿何處，家人焦急萬分，忽有該鎮派出所巡官成裕亮，警長王聿豐，率同警士多人，努力偵察匪蹤，將匪擊散，救出胡姓之子，送交該縣縣政府，業由胡姓領回，特此登報鳴謝，此啓。

津浦鐵路簡明行車時刻表

民國二十三年七月一日起實行

列車	北平	天津東站	天津總站	天津西站	滄州	德州	濟南府	泰安府	曲阜	兗州府	臨城	徐州府	蚌埠	滁州	浦口	南京	上海北站
滬平通車 第三〇一次	十五點〇五分開	十八點二十分開	十八點四十分開	十八點五十三分開	廿一點三十〇分開	〇點二十分開	三點三十三分開	五點四十二分開	七點十四分開	七點五十分開	十點十分開	十二點十一分開	十六點十九分開	十九點三十五分開	廿一點十五分開	二十四點開	七點四十五分到
平浦通車 第三〇五次	十八點五十分開	廿二點廿分開	廿二點四十五分開	廿三點〇一分開	二點三十分開	六點十五分開	十點十六分開	十二點四十二分開	十四點三十七分開	十五點三十分開	十八點廿分開	廿一點〇二分開	二點二十分開	六點廿一分開	八點到		
津浦快車 第二一次		八點五分開	九點三十分開	〇點四十七分開	十三點廿二分開	七點〇三分開	廿點五十四分開	廿三點廿〇分開	一點廿四分開	二點廿六分開	五點十五分開	七點四十五分	十三點廿三分開	十七點三十分開	十九點到		
浦徐混合 第七一次												六點十分開	十二點三十分開	十八點十七分開	二十點二十分開		
徐濟混合 第七三次							七點二十五分開	十三點十三分開	十二點五十分開	十三點四十六分開	十七點十五分開	十九點三十分開					
濟津混合 第七五次			十二點〇五分開	十二點二十分開	十五點五十八分開	十九點四十七分開	廿三點三十五分開										
濟津混合 第七七次			十七[illegible]開	十七點二[illegible]	廿一點五十七分開	二點二十分開	六點〇五分開										

列車	上海北站	南京	浦口	滁州	蚌埠	徐州府	臨城	兗州府	曲阜	泰安府	濟南府	德州	滄州	天津西站	天津總站	天津東站	北平
滬平通車 第三〇二次	十六點開	廿三點廿五分開	一點四十分開	三點〇五分開	六點三十八分開	十一點〇五分開	十三點〇五分開	十五點四十七分開	十六點十四分開	十八點十五分開	廿點四十五分開	〇點廿五分開	三點二十九分開	六點三十分開	六點五十五分開	七點三十分開	十點廿四分到
平浦通車 第三〇六次			十九點十五分開	廿一點〇六分開	一點十三分開	六點三十分開	八點三十八分開	十一點四十二分開	十二點〇八分開	十四點二十七分開	十七點〇五分開	廿點五十二分開	〇點三十一分開	四點十三分開	四點四十分開	五點二十分到	八點十九分到
津浦快車 第二二次			十點開	十一點四十分開	十六點十一分開	廿一點三十分開	廿三點四十五分開	二點五十五分開	三點二十三分開	五點四十二分開	八點廿八分開	十二點十分開	十五點四十八分開	十九點三十八分開	二十點十分開		
浦徐混合 第七二次			七點三十五分開	九點三十七分開	十五點十二分開	廿一點五十五分開										廿點廿分到	
徐濟混合 第七四次						七點二十分開	九點五十九分開	十三點二十三分開	十三點五十六分開	十六點四十五分開	十九點十八分開						
濟津混合 第七六次											十二點〇〇分開	十五點四十一分開	十九點十八分開	廿二點五十八分開	廿三點十分開		
濟津混合 第七八次											二十三點開	三點廿六分開	七點三十四分[illegible]	十七點五十分開	十二點〇三分開		

首都福記汽車行

新式汽車

總行地址白下路珠寶廊　電話（二三二一六七號）　日夜出租

第一分行設下關大馬路郵政局對門　電話四一九三三號

啓者敝行因下關新設分行在開幕時期特別廉價如蒙賜顧無任歡迎

價目列後

由下關單送城內二元二角　由城內單送下關二元二角　城內單送一次一元

電話靈便　隨叫隨到

附啓者敝總分行凡與人有銀錢往來一切事宜非經劉金源簽字蓋章不生效力特此聲明

國醫內外科郭受天應診

時間　門診上午九時至一時　出診午後三時至八時

診金　門診初診一元復診減半　出診初診五元復診三元

地址本京長樂路張都堂巷十一號

華僑哲學家何降生由歐西回國

啓者敝人此番由美回籍得利德博士指示發明科學方法所奇者來人不用開口只須靜默數分鐘能知已往過去未來吉凶家庭變化子女有無妻妾賢愚戀愛美惡偏才得失營業成敗以及等等疑難不必請來一試

立破疑團照例談相兩元憑此南京日報暫取三角

時間每日上午十時至下午十時

南京建康路慧園街新亞飯店四號

南京市政府公報第一五四期出版

南京市政府公報第一五四期出版本公報內容編制計分會議法規委令公牘佈告統計特載附錄各欄材料豐富編輯新穎每月出版一期現第一五四期業已出版定價每本大洋一角本市開明圖書教育用品社及正中書局均有代售如欲閱請向市政府秘書處編譯股接洽可也

介紹正宗推拿醫術專家錢健民先生

先生專習斯道有精深之研究著推拿醫術一冊其學理手術闡明極有價値爲正宗之秘本近數年出而濟世病者經其醫治指手到病除茲遊首都同人等深知先生手術之神妙特挽其在此應診以資普濟故列名爲之介紹俾病者知所問津焉

診所暫設中正街江蘇旅館　電話二三二四四

幷代訂診例于左：門診一元　出診三元　提號路遠加倍二角

介紹人　李友松　金一明　洪蘭友　曾萬里　嚴濬澄

鳴謝國醫吳海泉先生八法生神針

凡男婦患膨脹癥痞塊花柳月經不調及一切疑難雜症求診者無不針到病除內人患膨脹年餘今春來京就醫中西醫屢治無效前晤金鑄齋君詢知金夫人亦患膨脹曾經吳先生以針術放水完全治愈乃立請吳先生診視亦斷定爲水膨施針放水應手奏效仙德內人月經不調久不受孕經先生一針獲男特此聯名登報鳴謝

金鑄齋住細柳巷湖北會館　趙毅坡住國府東街六號　毛仙德住御史廊十七號

地址城北太平橋二十一號內吳海泉診所

沙眼治療應有之認識

硫酸銅治沙眼是陳法中之翹楚惜其藥性痛苦異常若施用者技術不嫺熟每能傷害眼之他部久用可使眼睛枯燥及變形因此硫酸銅只能適用於二期沙粒旺盛之沙眼其餘如初期輕性沙眼及三期瘢痕時期之沙眼均不適用至於硫酸銅究竟能否令沙眼除根迄今尚成疑問市上舶來品如檸酸銅藥膏或眼藥膏等並非沙眼特效藥願諸君毋輕信宣傳以免金錢流出本診所特備紫外光◆特別手術◆空青眼藥專治各種沙眼效驗可靡既無硫酸銅之流弊又有除根之希望凡患沙眼者勿坐失良機爲幸

附註　學生可利用假期治沙眼　紫外光照射不另取費

△南京鼓樓南中山路旁

鄭懷仁醫師專門眼科

留美牙科醫士尹兆康博士

院址鼓樓醫院南首中山路

請吸國貨　金鼠牌香烟

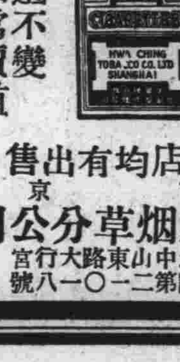

烟絲永遠不變　真有相當價值　烟味好　價錢巧

南京烟店均有出售

華成烟草公司南京分公司　地址中山東路大行宮　電話第二一〇一八號

屈臣氏汽水

滋潤　解渴　美味　衛生

可口可樂　檸檬水　沙示水　橘子水　鮮橘露　朱古力水

屈臣氏汽水公司出品　發行所上海江西路三二七號　電話一九四四〇

南京總發行所下關大馬路順昌號　城內發行所大行宮福源酒莊

國醫針灸方脈　徐明達

專治：老幼婦科　四肢麻木　各種瘰癧　口歪眼斜　五勞七傷　久年肺病　時疫痧症　一切疑難　久年胃病　半身不遂　中風不語等症

時間：上午門診　下午出診　星期休息　急症不限　赤貧送診

地址：估衣廊東街九思里內三十八號後門

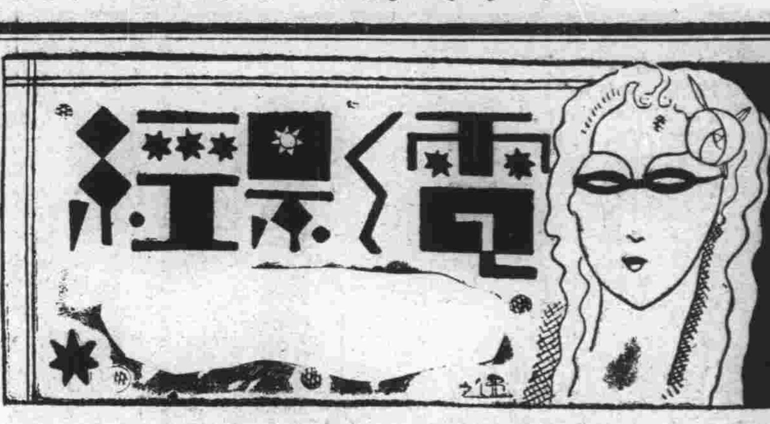

糊塗統計

·銀博士·

A. 好萊塢女明星的最

(一)最神祕的是格烈泰嘉寶。
(二)最熱的是克拉拉寶。
(三)最騷的是琴哈羅。
(四)眼睛最大的是瓊克勞馥。
(五)身段最玲瓏的是珍妮蓋諾。
(六)跳舞最好的是琴逑勞吉絲。
(七)唱歌最好的是珍妮麥唐納。
(八)最閒靜的是雪爾維薛耐。
(九)最撒野的是凱絲琳本涅。
(十)結婚次數最多的是史璜笙。
(十一)誘惑力最大的是陶羅絲德里奧。
(十二)風姿最媚的是瑙瑪希拉。
(十三)最玩皮的是秀蘭登波兒。
(十四)體育最好的是琵琵妲妮兒。

B. 好萊塢男明星的最

(一)最能引誘女性的是克拉克蓋勃爾。
(二)最風流俏皮的是希佛萊。
(三)最英俊的是佛德立馬區。
(四)最瀟洒的是勞勃蒙高茂萊。
(五)最雄壯的是約翰韋斯穆勒。
(六)風姿最細美的是雷門諾伐魯。
(七)眼睛最大的是埃弟康泰。
(八)嘴巴最闊的是喬埃勃倫。
(九)最神祕的是約翰巴里穆亞。
(十)跳舞最好的是佛雷斯坦。
(十一)唱歌最好的是登克包惠爾。
(十二)最喜歡倒霉的是勞萊。
(十三)最會吃虧的是哈台。
(十四)最胡鬧的是傑美杜倫。

★ ★ ★

胡言亂語

·十·　·銀嘴巴·

◇……昨為本京舉行首屆集團結婚之佳期，而今日新都則起映「戀愛成功」一片，想新都今日生意一定不會差在那里。

◇……上海首屆集團結婚中有電影明星王倉隱參加。南京首屆集團結婚中，雖沒有電影明星，然有所謂南京劇壇明星萬家鈺小姐參加，可謂「聊以自慰」矣。(按：萬小妞亦影迷之一。曾為鍾辛茹在京所編之「三日影聲」撰稿人。)

◇……魯子兒，小漫

(下圖說明)電通公司最近完成的第三部作「自由神」，導演為司徒慧敏，主演為王瑩，周伯勳，藍蘋，施超四人，不日即可在滬放映云。

兄近來亦頗努力於某種事業，途徑已有，大致不會不「如願以償」吧？

聶耳追悼會

…今日在滬… …金城舉行…

中國唯一的電影製曲家聶耳先生，於月前不幸在日海水浴慘遭滅頂逝世，國內人士聞後，莫不表示哀悼，現有聶生前知友二三百人，共同發起一追悼會，已定今日在滬金城大戲院舉行。屆時擬將聶耳生平所作各曲，仍請以前原有之人一一復唱一遍，以誌哀悼，惟「新女性」一曲主唱者阮玲玉已先聶而沒，臨時或由他人代之，此一憾事耳。

影迷日記

(七十一)　賈如眞

天又落雨了。眞是苦悶得很。

也許是心血來潮吧？突然想起H姐前些日子來我家時，告訴我胡萍的通訊處，今天將那通訊處從一本書裏翻了出來，就寫一封信給胡萍吧！和她談談，再問她要一張照片。

從前我也想這樣做過，可是每次提起筆來勇氣全就跑掉了，或者是想好，又覺得不滿意，撕了一本子的信紙，也沒有寫成，記得那一次要寫給黎莉莉，整整撕掉了我一本從街上花了五毛錢買回的美麗的信紙，終於還是沒有寫好一封信給甜姐兒。

這次，也不知怎樣有勇氣，提起筆就寫，不遲疑，寫好便冒着雨打了傘，把它丟進信筒裏了。

現在且把底稿抄在日記上吧！

「胡萍姐姐：」

好久，就想寫信給你，但是不知道你的通訊處，最近我的要好的朋友H姐把你底通訊處告訴我了，我是怎樣快活呵，現在終於達到我的願望了。

我知道你在一天裏，要收到許許多多影迷們的信的，那麼，我也來麻煩你了，你要覺得我這樣是太冒昧了吧？而且，最近聽說你害眼病，我聽了這消息，很為你担憂，現在又寫信來打擾你，眞是太沒趣了。

自從你離明星而轉入藝華，主演了一部「女人」後，我是怎樣對你底新的片子來到呵，最近你們又忙着拍「人之初」，並且已經快拍完了，但你却病倒了，我相信：你一定是非常焦急吧？但千萬盼望你不要焦急，要好好地養病才是。請你接受這位小妹妹的勸告吧！

我只有為你向上天祈禱，敎你底眼病趕快好起來。

你有拍好的照片嗎？就請寄給我一張。請原諒我的沒趣。

再會！祝你愉快！

小妹妹口口」

請吸國貨香烟
美麗牌
人人要有道德
要愛護國家
要愛用國貨
方可為人！

各地烟店均有出售
南京華成烟草分公司
地址 中山東路大行宮
電話 第二一〇一八號

南京商業儲蓄銀行簡稱
南京銀行
本行自開幕以來抱定保障當地資財發展當地事業為宗旨除專營銀行一切業務外對於工商業信用小放款及低額往來透支早為各界所嘉獎茲仍竭力推廣並為酬答儲蓄顧客起見仍照章繼續加息二厘 印有存放各款詳章隨時取閱
地址 中山東路大行宮　電話 經理室 二三八八〇 營業部 二二二四四

一品飯店
開幕伊始照碼四折
南京完美經濟男女各界居處咸宜之旅社
地址 國府後行政院前
新建洋樓　密邇樞府　交通便利　陳設完美　特別房間　經濟房間　職員公寓　學員宿舍　禮堂筵席　屋頂花園　冷熱水管　洋瓷臉盆　男女浴室　抽水馬桶　圖書閱覽　音樂悠揚
▲設備為普通旅社所無
▲廉價惟本飯店所僅有
是京官邸第　亦旅客家庭
長住包月價格特廉
存房不多預定從速

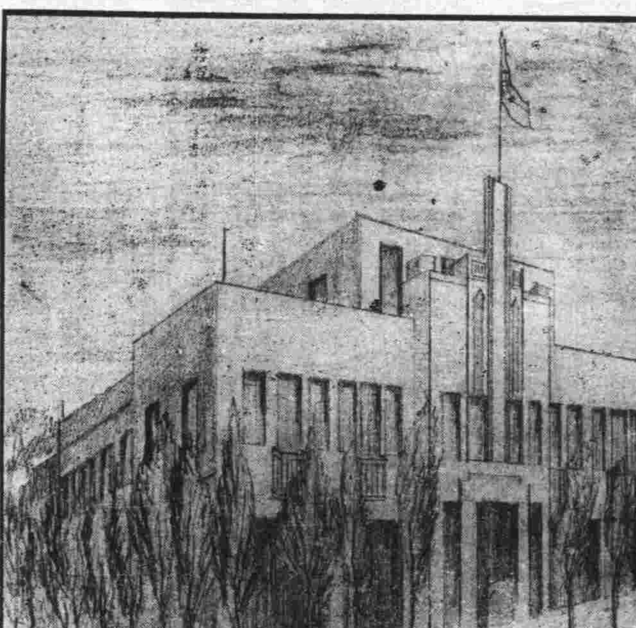

價目
房金六角起碼四元為止。價目一元五角者，有房三間。(臥室二間客廳一間)一元二角以上即房間，裝有冷熱水管，陳設華麗。經濟房間，每客每日僅收五角四分，餐食在內。開幕前來客照碼四折，惟經濟房間，原係犧牲性質恕不再折
電話 二三六九七

浙江湖州綢業產銷合作社
運到大批紗羅綢紡當布賣各色俱全
敝社為抵制人造絲的銷路不敢貪圖自己私利出售各貨除去自家蠶絲絲本加上工資飯資即行照本拆售倘有檢出半縷以偽絲可以包退還洋并當場將料焚燬各貨出門戳有圖記以昭信實並明眞偽
□以杭素紡每尺三角四分起
□以各色湖綢每尺二角六分起
□特重白香雲紗每尺四角五分
□特等加重廠綢每尺只賣四角零
□美人綢每尺三角二分
□特重杭羅紡每尺有一兩四錢重價格特別公道
購買整疋尤可特別便宜歡迎參觀比較
地址 四象橋南洋旅館九號內
電話 二二三八九

中國國貨銀行儲蓄部
創業 養老 教育 婚嫁 種種問題
惟儲蓄可以解決之
印有詳章承索即奉
南京行址 新街口 水西門大街口 黃埔路勵志社內

南京三友工業社民生漿糊廠啓事
謹啓者敝社出品國貨民生漿糊已歷有年聘請化學專工督製所用珍貴原料粘力極強經久不腐芬芳撲鼻誠非市上劣貨可比素荷各界歡迎贊美無任榮幸此次國貨展覽會審查給予特等獎狀茲為推廣外埠營業起見重復聲明凡本京及外省函購定期交貨不得有誤如蒙惠顧請直接南京門西小門口陳家牌坊二十九號門牌敝社直洽不致有誤此佈
本社特啓
本京第一通信處中華路三山街曹素文墨莊（電話二一五〇三號）
第二通信處太平路曹秀文墨莊（電話二二五四三號）

廣東醫院
為首都高尚私立醫院聘有經驗醫師男女細心診治取費從廉
花柳白濁 橫乾下疳 陽萎早洩 包皮過長
精稀無嗣 房事無趣 神經衰弱 發育不全
醫事化學顯微鏡檢驗一律免費
統理內外婦兒各科
安全接生留醫留產
◇備有汽車接送出診接生◇
總院：鼓樓 電話：二二七八三
分院：府東街

現代婦科聖藥
是女界唯一的救星！
韓奇逢
主治經血不調，趕前錯後，經閉腹痛，發燒心忙心跳，白帶過多，久不生育，子宮寒冷，腰腿筋骨疼痛，或久患小產，腹內有病者，頭迷四肢無力者，胸膈鬱悶，飲食少進，夜不安眠，睡多惡夢者，行經血色不正或紫黑成塊及淡紅者，午後發燒者，氣虛虧血，咳嗽痰喘，時愈時犯，如同邪病，因生氣或房事所傷以致崩漏者，凡患經血各症服之，效力絕大，萬試萬靈，可謂婦女第一聖藥也。各大藥房均有代售，無處購買，將款匯至即寄不誤 定價每盒五元每打五十元
南京白下路大中橋西二九五號 韓奇逢藥房有限公司
總公司：上海英租界芝罘路五十七號 韓奇逢藥房有限公司

廣東澤民醫務所
門診 上午八至十二時 下午二至六時
出診 午後三至八時
急症隨到隨診 急症隨時出診
醫師陳潤生 女醫士姚舜英
地址 大行宮北碑亭巷 電話 二三二二三號

白濁專門
本所專治新老白濁負責當日見效十日內斷根力求減輕病家負担醫藥費只取十元（檢查白濁不取分文）
注射德國六零六 法國九一四 藥量〇三，二元，〇四五，〇六，二元五角，〇七五，三元，〇九，四元
精割包皮六元決無痛苦七日全愈
時間 上午七時至下午七時 星期照常應診
地址三元巷二十號輔雲診療所

留日 性病 專家
黃文山
精醫泌尿生殖器病用特效眞空治療與針藥併用指日可望還原收費尤廉
花柳白濁各期梅毒下疳橫痃 包皮包莖發育不全淋毒性併發症 性力不足陽萎早洩神經衰弱失眠 健忘等症
診所 中正路廿七號新街口南 中西醫務所

專治砂眼及一切眼病
白敬宇眼藥
華南總店 南京朱雀路上海銀行大廈
支店 南京白下路昇平橋
電話二三二一一號

定州 郭敬宇眼藥
此藥來自河北省歷史悠久功效卓著統治雲翳沙眼老眼及一切重難目疾病者無論輕重十天之內包愈靈驗無比
◆每瓶定價大洋二元壹元五角三角
南京支店總批發所 昇州路行口街
經理處 大中國商場 同和參號 永和參號 宏昌參號 太平路 金魚藥社 中華路大功坊

本報廣告價目
（一）長行每日每行二元以三行起碼（二）短行每日每行一元以五行起碼（三）評前收費加倍（四）放版長期以及經濟小稿收費從優

京市社會

勵志社喜氣四溢
首屆集團結婚昨舉行
◇市長充月老◇千里姻緣一線牽◇
化裝室內充滿了脂粉香氣
儀式極簡單不失莊嚴氣象

昨爲本市第一屆新生活集團結婚之良辰、當於上午十時、在勵志社大禮堂、正式舉行典禮、此次參加婚禮者、計三十三對、六十六人、由市長馬超俊、社會局長陳劍如、證婚、來賓到千餘人、禮節莊嚴、盛極一時、記者、爰於參加觀禮之後、分誌各情如下、

結婚前奏
化裝室外窺探

三十三對新婚夫婦、均於九時前先後抵達勵志社、由招待員照料、在大餐間休息、旋即開始化裝、新娘相繼入室、脫去常服、換穿禮服、一時脂粉雜陳、滿室芬芳、畫眉勻面、一齊動手、其時來賓衆多、均欲一觀熱鬧、頗多躡足窗外、窺探於窗縫之中、十時許新娘化裝完畢、禮堂方面、卽準備舉行典禮、是時禮堂內部、以座位有限、上下客滿、一時嘈雜之聲、達於戶外、當由社會局科長金家斐、登臺說明此次集團結婚、係實行新生活、囂聲始息、秩序井然、

宮燈前導
新人步入禮堂

十時一刻左右、開始舉行結婚禮、樂隊奏樂、來賓入席、證婚人市長馬超俊、社會局長陳劍如、均着禮服分左右登台入席、次爲主婚人介紹人入席、最後結婚人入席時、卽由樂隊繼奏歡迎曲、約二十分鐘、新人遂於樂聲悠揚中緩步魚貫而至、由提宮燈及提花藍之男女小天使八人、在前引導、另由一小女孩在最前捧證禮詞前行、新人依次隨之、沿途有招待人員照料、行抵禮堂、啓正門迎之、入禮堂後、新人則依照號位分兩排站立、證禮詞卽呈于證婚人、樂止、

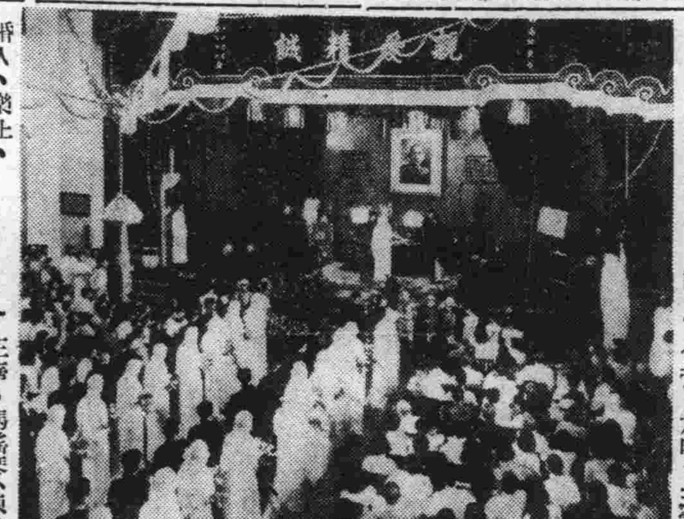

儀式簡單
依法結爲夫婦

行禮時首由司儀人唱儀、結婚人咸肅立向黨國旗暨總理遺像行最敬禮、繼由證婚人陳劍如、宣讀證禮詞云、「中華民國二十四年八月十日、南京市政府舉行第一屆新生活集團結婚典禮、本市長馬超俊及社會局長陳劍如、爲之證婚、正式宣佈、李學餘、郭麗文、杜中光、梁含芳、左明、王雲仙、許正帝、馮瑤琴、陳詩航、萬家鈺、朱子西、劉文媗、關德輝、黎保英、秦璋、喩平權、井重威、戳文琳、翁梁志堅、李靜玲、熹光、蕭學英、張法喬、張正英、蔡文輝、吳懿椿、涵、凌應嵩、胡犁君、郭心增、羅維淑、周坦雲、魏霞、羅大嫣、孫亦零、王天一、楊慶蘭、吳濬哲、楊淑芹、胃維熊、張竹盧、黃虎門、管葵、茅長生、鄭淑賢、何炳麟、蘇淑媛、歐陽維亞、李光輝、郝森、閻秀英、藍思忠、沈淑娟、劉任濤、李萍觀、錢振武、楊桂英、李志道、李華、韓昌明、汪琇珍、段啓文、吳淑蘭、胡英才、葉少裳、馬鎭西、林景昭等參加人、依法結爲夫婦、市長馬超俊、社會局長陳劍如、宣讀證詞畢、由結婚人相對互行兩鞠躬禮、旋卽由證婚人授予結婚人結婚證書及紀念品、三十三對新人、依次答接退謝、約歷一小時始畢、證婚人市長馬超俊、社會局長陳劍如、隨又先後致訓詞、直至十一時半始奏樂禮成、並在勵志社大門內全體攝影、

證婚訓詞
所望琴好零耽

市長訓詞云、「蓋聞陰陽合德、庶彙于以咸休、家室彝倫、萬花因之託始、伉儷之重、自昔已然、夫婦之間、造端甚大、現本市舉行第一屆集團結婚、計參加典禮者、六十六人、由本市長暨社會局長爲之證禮、化民成俗、貴愜世情、酌古準今、創茲新制、所望琴好零耽、衍家粹國華於無極、聯璧合徽鷄鳴昧旦以相莊、中華民國二十四年八月十日馬超俊、」社會局長訓詞云、「自國體肇更、人倫式廓、夫婦聯合、羣道以興、顧念遺黃炎冑、日就阽危、經國强民、端資生聚、本局恭承嘉命、權衡雅俗、制茲新禮、竊願夫賢婦淑、儼厥弘規、子衍孫繩、永成優種、中華民國二十四年八月十日陳劍如、」典禮完畢後、記者於會場中晤馬市長、探詢關於此次集團結婚之感想如何、

市長感想
簡單不失之莊嚴

據稱集團結婚、値得提倡、在結婚人所費無多、而於簡單中亦不失莊嚴、省却無謂之消耗、移作有用之事業、虛實相去、殊未可同日而語也、此次集團結婚、雖爲本市之創舉、經事先之一度預習、居然秩序甚好、殊爲難得、惟化民成俗、極宜普遍、此爲第一屆、決定今後每年分四季舉行、以資提倡、

新郎一瞥
第十五對最胖

此次結婚人計三十三對

禮服係由國貨公司代製、整齊一律、新郎穿藍袍玄褂、足登白布底黑緞鞋、白手套、光頭無冕、新娘着映紅軟旗袍、頭部綴以薄紗、拖地少許、白色跟鞋、白手套、手持鮮花一束、男女胸前、各佩花章一枚、鑲以紅色綢條、上書新郎新娘字樣、三十三對中、除第三十三對新郎約高於新娘尺許外、餘均等量齊觀、相差無幾、而以第十五對之新郎最爲肥胖、步履維艱、時需新娘扶持、且因心慌、時出錯誤、悵新娘頗機警、每於錯誤時應變有方、

梅蘭芳
日內來京演劇助賑

載譽歸來之名伶梅蘭芳、日前由歐返國、在滬休息、記者昨據本京某方息、中央某要人、爲鑒今年各地水災嚴重、人民嗷嗷待哺者、舉目皆是、除政府設法籌振外、擬請梅氏來京公演募振、得款悉充振濟災黎、刻已去電約梅氏、聞於二三日內或可來京、俟到京後、再定演劇地點並日期、梅氏並將向政府報告出國經過云、

小本借貸處
催收耕牛貸款

京市小本借貸處、自舉辦以來、頗受小本工商人歡迎、前爲調劑農民金融、會辦理耕牛貸款及種籽貸款、共耕牛貸款、共貸出達二萬三千餘元、種籽貸款貸出一萬四千餘元、耕牛貸款至七月三十一日、已到還本付息期、經各鄉區催收以來、截至昨止、已收到之本息、總計約一萬三千元之譜、該處以還本付息期已過、而所收之數、僅及全數之半、昨特通知各區公所、加緊催收、以淸手續云、

參觀集團結婚典禮歸來
——本報記者黃曼達作——

序曲

三十三對新夫婦、已於昨日十時、在勵志社禮堂、舉行集團結婚、當然他們與她們、都是懷抱着無限的快慰和欣喜、等待着婚禮的到臨、她們與他們、都是實行新生活的忠實同志、這次勞我們的市長馬超俊先生及社會局長陳劍如先生作證婚人、未許不是一件很値得記念的事情、咋晚洞房之樂、當然是我們所意想不到的、那末、今後他們這三十三對新婚愛侶、將永遠會在愛河裏游泳、作戲水鴛鴦、種下愛根、結美麗的果實、我想他們今後將更有美麗的生活在我們幾千人景仰下表演着、好吧、我們但願如此、

㈠老趙報喜訊

昨天早上、豎立在中國銀行對面的標準鐘正指在七點、我們報館裏的老趙、過兒雖然不及五尺、可是他倒滿懷着一肚子鬼胎、他最喜歡的是搗我的蛋、當我正睡着起勁的時候、猛然來一巨響、「小黃、怎麼還不起床、不去看集團結婚嗎、現在快到十點鐘了、」他這一個喜訊、待我睡眼醒來已是遍身大汗了、

㈡柏油路上

跳上報館裏的自備汽車、向纔從長夢中醒過來的黃浦路上駛去、江南的公共汽車、「轟、轟、轟、」「哈、哈、哈、」好像是戰時機關槍的聲響、後面、開來十幾輛自備黑牌小汽車、呼聲嗚嗚的、好像是新郎和新娘們的集團遊行、給沿路的觀衆打一下興奮劑、路上、都是些懷着熱烈的希望而來的觀衆、在成羣地向目的地勵志社擁進去、呵、哈、哈……拖黃包車的南京人小狗子、又撈到了兩毛小洋、竟忘記了到夫子廟吃茶去、賣報小孩癲痢阿三、依舊在大門口叫喊着、「要看南京日報」、

㈢大門口

「首都第一屆新生活集團結婚典禮」的彩牌、發現在眼前了、門口有雄糾糾的憲兵有警察童子軍招待員、樣兒倒很「那個」、黃包車排列着好像是軍隊裏成橫列式、

人們在一陣陣地擁進去、看這次三十三對新夫婦結婚典禮、

㈣化裝室裡
「喜劇出演者的化裝室裏」、

這是勵志社的大餐間、內面有高、矮、胖、瘦、各樣不同的喜劇扮演者—新郎與新娘—這上帝的兒女們、正有着無限的幸運與快樂、充滿在整個心靈深處、室內除結婚人外、介紹人、主婚人、也都在內面休息、不是談看的人很多、就是說今日天氣很好一類的話語、好像是逢此喜日、除了開心說的話以外、其他是無可說的了、我們的「體育皇后」萬家鈺小姐、現在已是登上「太太」的寶座了、她、是這次集團結婚中第五對陳詩航的新婚太太、她富健康美、聽說她從前也是個有名的交際花、可是、她昨天倒很怕羞似的、低着頭一聲不響、「大笑」「微笑」「淺笑」「香粉」「臭汗」「高談」「低語」……充滿了整個的化裝室、

㈤門外太太們

結婚禮堂、是假勵志社大禮堂、大門口兩旁童子軍招待員分立着、負收觀禮劵的工作、太太們都攜着她們的小天使、也來慶賀這三十三對幸運者的大典、「小孩不准進去」門口收票員都這樣說、因爲觀禮劵上曾寫明「孩童恕不招待」、穿着嶄新的太太小姐們、攜着小天使在急着發呆、待記者走入禮堂、她們尙站在外面交涉、

㈥娘兒們世界

「在禮堂裏」還是娘兒們的世界、俗語說、「三個女人、鬧滿一房」、九點半鐘剛到、座位上就坐滿了一羣慶賀婚禮的人們、紅男綠女、扶老攜幼、極一時之盛、座上釵香鬢影以女賓佔大半、大率交頭接耳、談笑自然、有如糞肛裏之蒼蠅、祇見萬頭擠動、有時還發出一種令人陶醉的節奏、「這裏是娘兒們的世界」

㈦婚禮前奏曲

時鐘已「噹、噹、……」嗚過十下、人們一陣喧嘩、「的答、的答、」地過去、轉眼又過了二十分鐘、音樂忽揚地奏出「婚禮進行曲」、空氣頓告緊張、婚禮宣告開始、證婚人就位、主婚人來賓依次就位、最後是結婚人就位、每個人都在等待着我們期望着的新婚夫婦來臨、音樂仍在奏「婚禮進行曲」、

㈧姍姍來遲

一遍、二遍、……令人陶醉的樂調、輾轉不停地傳來、給人們加上了無限的欣喜、隔壁張大媽的女兒秀英、也跑到這裏來湊熱鬧、坐在鐵椅上呆望着一角出神、不是那位穿長掛的上海人咳嗽一聲、他已忘記是坐在結婚的禮堂中、樂隊疊奏、來賓均翹首望着門外的人們活動、我們的新郎新娘仍姍姍來遲、二十分鐘後、千餘人期望着的三十三對新婚夫婦、由樂隊前導、始排列依次魚貫而入、喜劇開始出演、

㈨人如潮湧

每一個人的目光、都集中在每一對新婚夫婦的身上、大家評頭品足、小姐們看得眼花了、張大媽的女兒秀英、也低着頭一語不響、禮堂中充滿了喜氣、新婚夫婦含着默默的微笑、「婚禮進行曲」又一陣開奏、驚動了四座沉醉着的觀禮人們、馬市長陳局長主持證婚、結婚人領到證書後、禮宣告完成、樂聲大作、領導着我們這三十三對幸運的上帝兒女走出了禮堂去、「開麥拉曼」攝影記者忙着東跳西跑、嚇壞了新娘震蕩的心房、人們如潮湧似地退出、走上黃浦路大道、噹噹已是十二點多鐘了、

商辦
南京公用汽車公司
電話總機「31144」
日夜出租　隨叫隨到
城內單送一元
下關單送一元二角
每小時二元　遠途另定

首都
三四兩集　續映一天　幸勿錯過
三時八時半。價目仍舊三角五角。
五六集明日開映!!!
掉換貂斑華女士照片，准明日截止，嗣截後，所有掉換券，以作廢論，幸各注意及之，
張恨水原著　張石川導演
三四集
胡蝶
啼笑因緣
本片中胡蝶演唱「大鼓」悅耳可聽！婉轉動人！「越來越有聲色」「越來越覺動人」誠國片之王！（二十大本內有聲四本）

新都大戲院
今天超人獻映
舉世崇拜多才多藝大明星
希佛萊主演

戀愛成功
巴黎在醉人的春天，到處柳綠花紅，充滿着春色，浪蝶似的希佛萊，身處其間，當然是過屠門而大嚼了，不過當今無魯男子，試問有誰到了巴黎，還會像處女般矜自矜持呢？
派拉蒙影片公司唯一榮譽出品

本月中旬在英召開 五屆世界教育會議

我國已派羅廷光等代表出席 並提議下屆隔年會來華舉行 教部派唐惜芬參加

世界教育會議第五次隔年大會、已定於本月中旬在英國牛津大學舉行、中國教育學會、已推派現留英之會員羅廷光、（前任中大教授、及鄂省立教育學院院長）孫元曾、（前任上海吳淞商船學校校長）代表出席、并正式提議、請世界教育會議、於兩年後、下屆大會時來華舉行、該會對於增進各國平等友誼、及世界和平、確甚努力、當該會十年前在愛丁堡開第二次會時、適「九州」事件發生、我國方面、派蔡元培、張伯苓等五人出席、蔡氏曾乘機宣傳英國對華外交之乖謬、力予糾正、各國人士、咸能共喻、大抱不平、此次教育部亦派督學唐惜芬就近出席、

江寧縣立中學 童子軍出發露營 鍛鍊學生體魄實施生活訓練 昨赴釆石磯游覽數日即回校

江甯中學、爲鍛鍊學生體魄、實施生活訓練起見、特利用暑假組織童子軍夏令營、現該營已於昨日由該校校長導師暨童子軍教練等、率領前往釆石磯、預定每日徒步二十里、經過東善橋、板橋、江甯鎮、銅井、慈湖等處、途中訓練課程、有健身操、精神講話、童子軍專科訓練、民間訪問、游泳、音樂、生活日記、家庭報告等、俟到達釆石磯後、在該處露營數日、即拔營回校

中央模範農區 作物改良會統計 共成立改良會七十二所 會員達一千五百卅七戶

中央模範農業推廣區、最近工作概況如下、（一）成立作物改良會、該區殷巷湯山兩辦事處、共成立作物改良會七十二個、會員達一千五百三十七戶、領用二九〇五號、及二十六號改良凡麥十一萬一千一百三十三斤、本年多季下種皆採純種區辦法、故將有純種麥田一萬三千八百九十一畝、（二）青苗放款各作物改良會、以稻作物前於五六月間、正需肥料車水等資金、故向中國銀行貸款以濟其困、茲經統計共貸出一萬八千八百四十二元三角五分、平均每戶借洋十二元三角、此項放款以適當其需要之時、故收效頗多、（三）種猪推廣、韓卜西及中波種猪、現在共有第一代雜種一百五十一頭、由農家蓄養、盖已普遍認識此種改良之利益矣、（四）農業倉庫、該區土橋、所轄分倉、計已收回押款、共一萬三千餘元、（五）示範農場工作土橋示範農場、第一季改良小麥收穫、凡六千三百三十八斤、留作推廣之用、又徵集本地最良稻種、及中大帽子頭改良種、比較種植計有一百十八畝、以資比較研究、及示範而確定統一標準品種、以便推廣、

新井伊藤 參觀中大

由劉伯謙等接見

日本早稻田大學學生新井、伊藤、伊賀等三人、乘暑假之便、來華考察政治經濟、於日昨抵京、昨日上午九時半、由外交部亞洲司派余光榮君等、引導參觀中央大學、并介紹該校學生劉伯謙、周書楷兩君接見、晤談一小時許、聞於東亞現勢中日問題、以及學生生活等、均有所論及、末由新井攝影兩幀、始興辭而去、

兒童娛樂園 籌備會

十三日召開二次會議

二十四年兒童節、籌備會、前曾決定將該會餘款、建設兒童永久紀念物、故特在鼓樓公園、籌備建築兒童娛樂園、現該會定下星期二（十三日）開第三次籌備會、積極進行、以期早日完成云、

佛學研究社

定期開成立大會

南京婦女佛學研究社、以該社已奉南京特別市黨部頒發許可證書、並奉社會局准予備案、特定於本月十四日上午十時假毘盧寺開成立大會、并已呈請京市黨政機關屆時派員蒞臨指導、

中大標賣第三宿舍 畢業同學引起反感 總會決議辦法多項從事交涉 并派王濲芳陳石珍前往洽商

國立中央大學第三宿舍、係該校畢業同學會萃之所、現該校當局擬將該舍標賣拆卸、改建新屋、并限令住舍畢業同學一百數十人、於本月二十日以前全部遷出、引起住在該舍之畢業同學恐慌、迭次請願、迄無圓滿結果、茲悉該舍畢業同學會、復聯名函請南高、東大、中大畢業同學總會、迅予聲援、該同學總會、以住在該舍之畢業同學、失業者十之八九、一旦迫令遷出、勢必流離失所、甚或激成事變、遂於九日召集臨時緊急會議、計到散在各地理監事數十人、由蔣建白主席、孫光裕紀錄、經數小時之討論、訂有援救辦法多項、并推派王濲芳、陳石珍、張廷休、于錫來、蔣建白等九人、向母校交涉、聞該會現已函請母校當局、指定時間及地點、由該代表等前往接洽云、

鄂省積極訓練 出席全運選手 男女球員聲名早顯赫 訓練指導出席倍殷勤

（武昌通訊）連日武昌公共體育場內、英俊薈萃、男女田徑球類選手、自八日起、均按時前往受訓、尤以足球隊員、最爲整齊、練習時精神異常振奮、個人球藝、俱稱優良、其餘女選手各據一場練習、亦皆興高采烈、各場指導員、曾子忱王文溥趙曉東等、均按時出席指導、情況異常緊張、男女田徑選才、人數不足、前擬集合武漢優秀訓練、數日以來、前往報名、舉行測驗、選錄合格者、加入受訓、以爲將來選拔出席之計、並聘定曾子忱、王文溥、孟壽彭、袁文鳳、戈叔平、周汝爲、黃權、周孟喬、游渠、羅幼莘、周慶宣、趙曉東、劉章炳、邵子博等擔任裁判、又武漢體育、頻年提倡、足球籃球、揣摩簡練、技術突飛猛進、女子籃球、習之者衆、亦有相當進境、教廳體委會、連日壁劃參加全運事、無微不至、以此三種球、若調度得宜、頗有競爭希望、攻守聯絡、固緊訓練、然而個人技術之優良、實爲甚本條件、故不得不慎重選拔、幾經考慮、已將鄂中優秀、盡量錄出、此後成功、端在負責指導者之努力、

廈游泳賽 昨日開幕

楊秀瓊主持剪綵禮

（廈門十日電）競强游泳池、定午後開幕、由楊秀瓊剪綵、會後、即舉行泳賽、第十師師長李默庵、電告今日由龍岩來廈參加、

勵志中學 暑假旅行團

本月底返京

本京勵志社附設勵志中學主辦之中國童子軍第七八九團、暑期旅行團、一行十人、開始旅行、已誌前報、茲悉該團自上月二十六日夜赴滬後、當日即乘浙江大輪赴普陀山露營五日、於八月一日抵甯波、轉赴溪口、五日乘公共汽車經紹興、蕭山、渡錢塘江、當日露宿南星鎮、六日露營之江大學操場、七日赴杭州理事會、即露營於孤山烈士祠內、預計十二日開始步行、遊莫干山後、經吳興、長興、宜興、句容、湯山、約於二十九日重返都門云、

江甯縣組織 小學教員考詢會 聘陳崇麥啓霖等爲委員 昨日起已開始考詢工作

江甯自治實驗縣、向極注意小學教師人選、前曾公佈小學教員聘任規定、對教師之資格、限制頗嚴、茲又組成考詢委員會、以考詢被聘任之小學教師、凡受考詢之教師、於聲請考詢時、須呈繳畢業證書、服務證明文件、二寸半身相片等件、考詢內容有教育學識、普通常識、服務志趣等、該委員會設委員五人、聞已聘定陳崇麥啓霖等爲委員、並指定陳崇爲主任委員、昨日起已開始考詢云、

發展農村教育的根本方案（續）

張家良

鄉村中對於學校的設備、實際上並不難、很爲明顯的、就是利用鄉村的材料、用不着花什麼錢、亦就可以、祇要在每一個學校的前門或後門、抽出少數的土地、一方面由自已去培植、或可指示工人去做、均可不花多少氣力、即能完成之、

農村學校的設備、大略的情形、雖然已經說過了、不過詳細的說起來、農村學校的設備、不外下列的幾種、一、校景的設備、二、教學的設備、三、遊戲的設備、校景的設備、在前面已明白的說過了、茲就其第二申言之、查第二如主要者、製造桌椅黑板所用的木料、剝製壓製標本所用的動植物、資助教育說明所用的儀器等、這些材料、在鄉村中均易取得、或由師生覓集製造、或由家庭借用、即以桌椅論、與其設製大小不設當者、不如應用極簡單的方法、將木板橫架於土磚之上、可以隨時的適應兒童之身材也、第三如鐵環毽子小皮球等運動器具、可用極經濟之法設備、如鐵環、可用硬藤或竹圈製造、毽子可用鷄毛銅錢製造、小皮球亦可用棉紗爲之、鞦韆則可懸於樹、統而言之、鄉村小學的設備、能充分利用鄉村中的自有材料、可毋受經濟上的限制、

C 農村小學最低的設備

我們在上面所指的小學設備、總稱曰農村學校的設備、雖然並不奢侈、同時亦可以說很簡單、不過有的地方、亦有辦不到、因之不適宜於用者、可以減免之、作者個人的估計、每一學校內、最少的設備、在校具一方面必須要具備下列的數量、課桌二十二張、（雙人）學生重椅二十二張、講桌二張、講壇一座、辦公桌一張、長台一張、時鐘兩架、搖鈴一個、大鏡一面、國旗二面、校旗一面、黨旗一面、寒暑表一架、校牌一面、學級日誌一本、世界地圖一幅、中國地圖一幅、理科掛圖十六幅孔像一幅、孫總理像一幅、珠算盤一架、這些所指在學校的可謂再不可缺一點的需要。

以上的所指學校設備、不過係一部份、用時不過所謂用具的設備、至於校舍及其他關係尤爲重要、農村教育自然注重在農村化、其學校的設置處所、亦自然離不開農村、至於校地 校舍的建築、可分作爲二述明、

（一）校地的安置、我們承認農村教育不能離開農村、實際上還是要跟農村隔離、可是這種隔離、並不是整個的離開農村、不過稍爲離開村鎮幾步、村鎮是不相宜設立學校的、最低限度須與村鎮隔離牛里路程、擇其山明水秀、而有歷史風味的地方、這些地方陶冶兒童、再爲不過的、其面積毋須需用過廣、有三畝四畝、亦就是了、將來如果有發展的時候、可以繼續擴充、

（二）校舍的建築、建築鄉村學校應有一定模樣、此種標準可由中央教育當局釐定、其實農村教育的建築方式、亦不一定要劃一、祇要先酌量需要情形、再行建築、其數量多少照普通情形、大致可以規定其中禮堂一座、教室三、此如教員室及辦公室、並其他下房、另外必須建築教員住宅、屋的牆壁宜多開窗戶、光線要求充足、此爲衞生上很有關係、

六 課程的編製及年級的編製

農村學校的編製、原則注重在節省經費、就是說人家用一文錢、祇可做半文錢的事、我們要希望用一文錢、能够做三文錢的事、例如學生四五十人的學校、假使採用單式多級的編製、每級中僅有少數的學生、而需用教室一、教師二、未免太不經濟、不若採用普通單級之編製、集合多數學生、僅用一教室、一教師、較爲省費多了、對於設備亦然、可使同一物、供多數人的利用、而不必重複購置、至於人才在今日缺乏優良師資之際、尤宜善用如前例採用單式多級制度、自難物色多數優良的教師、共實花費亦太過鉅、若全校僅有一學級、將同樣的俸額、聘一優良的教師、必易求得、收效亦較宏、

A 年級編製、單級編製、或者有些人不明白裏面的內容、認爲合多數學生爲一起、恐程度參差、程度高的或者認爲教師教的過淺、不能滿他們的望、程度低的、認爲教師教的過深、事實上不易懂、凡此種種、雖然亦有顧慮的必要、實際上很便當、决不會使學生有受學業上的影響、不過所苦者、在教師的精神、如果能找着富有辦學精神的教師、雖領導學生多一點、亦可以吃得住、

過去亦有事實可以做我們的先例、譬如柏克赫斯特女士她不是在一九零四年在一鄉村單級小學中、以一人的力量教授八級學生、共數恐有四十餘人、至于程度的不齊、或較我國的單級小學尤甚、可是柏氏她能利用年長兒童爲助手、在教授一班時、其他七班皆有工作、總之單級的弊病、不在編製的本身、而在教師的是否得人

全國土地委員會 網球隊異常突起 昨日與財部交鋒獲勝利

土地委員會有職員五百餘人、以主任委員陳立夫之領導、組織一公餘網球隊、實力異常雄厚、成立以來、先後與中央黨部、國民政府、中山文化教育館之網球隊作友誼賽、除以一對二敗於中央黨部網球隊外、餘均奏凱而歸、昨日該隊復與財政部網球隊、在青年會球場作友誼賽、財政部球隊雖人才濟濟、擁有鄧賢等名手、但結果仍爲土地委員會獲得勝利云、

現代中學招生 報名踴躍

南京顧樓口現代中學、自去春立案備案以來、積極整頓、上學期社會局視察抽考時、認爲秩序與成績均有進步、本學年三年級同學會考成績極佳、各同學繼續昇學、業已錄取江蘇省立揚中、蘇中、政府軍事學校、以及京市有名高中者、實居多數、昨據該校負責人談、本校同人、以整個精神、爲國家社會造就眞正人材起見、故本屆報名投考之學生、紳正優秀之青年、極形踴躍、

邊省應考人員 從寬錄取

昨考選會議決議通過辦法七條呈院後施行

考選委員會、於昨日星期六上午十時在該會會議室開一七八次會議、主席委員長陳大齊、討論受教育人數較少之邊遠省區應考人、參加高參、或首都普考時、從寬取錄辦法、聞經該會議制定暫行辦法共七條、即將于本年高考開始報名前、呈院核布施行、該項條例因頗費研究、乃延至下午五時始行散會云、

科學消息

中國科學化運動協會、茲譯述科學消息數則、覓錄如下、

（一）人造絲改製玻璃、古代羅馬帝國的奈羅皇宮中、曾有一種打不碎的玻璃器皿、後人珍之、而其製造法失傳已久、無從考證、這樣神密之謎、卻被現代的科學所擊破了、本年六月、德國化學勃拉托林博士、用人造絲的殘缺廢料、——如衣角、破襪等類、——重行化煉、能變成透明體如破玻璃一般的物質、於是製成各種杯盤、其器透明潔淨、與水晶玻璃完全相同、且絕無破裂之虞、惟置於火焰燒之、則易熔化、而並不焚燬、若此則又比電木妙多矣、且能廢物利用、竟可以把一雙破襪、使其搖身一變、就得以供在菜桌上、高舉敬客了、

（二）駕空自動車、懸纜而行、利用空氣推進機的駕空車子、竟懸在一條巨纜之下行駛、經法國附近的奧桑島、以達一處相隔牛里的暗礁、人在車上、俯首而、就是一片汪洋、經濟好不驚心、原來這暗礁上、設有一盞自動關閉的燈塔、以免航海者誤碰遭殃、不過有時這自動燈、也要損壞的、但因海浪的洶猛、修理者不能乘舟而去、乃於最近在海島與暗礁之間、豎立了好些堅穩的柱子、聯以一條世界無比的巨纜、車子就吊在纜索的底下、藉其兩端所裝的空氣推進機、可以進退裕如、車子裏面、還有一只制止機、可藉以很快的制止車子的行動、車中除可乘坐一位修理人員外、還可携帶一萬五千瓦特的電力、供給燈塔之需、以及其他應用物件、

國民大戲院

今天起映日夜三場

今本院添設樓票，下停售樓票，上價減四角六

著名滑稽家 大鼻子明星

賈克潘爾 傑美杜倫

~~破例合演~~

風流爵士初到紐約，全市狂烈歡迎，女學校請他去演說，大受包圍，羣雌粥粥，弄得臉紅耳赤，十分尷尬，一言一動，無不令人捧腹。

執照正字五三四號

克爾校體生雨一盡藝大 特女全女淋浴幕美之觀

風流爵士

加・映

鮮豔五彩 藝化育教片百之一 「鳥一羽」

却利卓氏 風滑傑作大法 「吹一螺」

眞正紹興 天產 乾菜筍

滋養豐富 消食開胃

（每包大洋一角）

（每聽大洋三角六分）

爲使各界認識眞貨起見

舉行空前絕後的大犧牲

買二包！

送一包！

犧牲三十萬包售完截止

南京總經理

馬慶康公司

本京南京各貨品均有店食贈售

南京大戲院

挽友邀聘 譽滿全國 文武老生 菊國泰斗

李萬春

重金禮聘 麗質天生 音如金玉 坤角青衣

雲豔霞

暨北平永春社全體藝員

日戲	夜戲	日戲	夜戲
三探沖霄樓 大破銅網陣	全部石秀 探莊結義 借刀殺山	新汴梁圖	全部石秀

時間 七時開演

特廳一元 對號八角 正廳一元 對號 普通四角 前廳 日戲 對號 中廳 一元 六角 後廳 三角 排號 排角

再談關於自殺

其英

近來自殺事件，層出不窮，且有因一人的自殺，而至舉家老少同歸于盡者，人世間慘劇，那有甚于此呢？

一般人對于自殺者，往往加以殘酷的指摘，非謂其思想錯誤，即責其行爲背謬，及其他缺乏勇氣，意志薄弱等名詞；甚至有人主張用法律處罰，對自殺未遂者以刑事懲戒，自死已遂者，由法官于驗屍時，即宣告剝奪公權無期，以爲名譽之制裁，此種辦法，其效果足使人懷疑，現姑不論。人類莫不愛生畏死，自殺者竟至自願斷絕其生機，當有其不能繼續維持其生存的苦衷；既不能對自殺者所受困難，事先予以切實的救助，反於事後評長論短，大說風涼話，眞不知如何用心？筆者對自殺行爲，固不敢贊同，但對受經濟壓迫而自殺者，却表無限的哀痛！幷認爲此種事件的發生，國家社會應負相當責任。

因失戀，家庭糾紛，或考試失敗等原因而自殺，大約由其先天悲觀，復加交游不廣，經歷過淺，平日缺乏親友的溫情慰藉，及事業的雄心鼓勵，故不免因不如意事的打擊，鬱結無法紓解。是此項自殺者，本非有不得不死的環境壓迫；還自然可歸咎其思想不健全；同時，其所接近的親長等也要負相當責任。

至因失業多時，謀事乏緣，告貸無門，受饑寒所迫，既不敢挺而走險，又不甘流爲乞丐，除白等餓死以外，惟有出于自殺。其自身既屢經奮鬥，因受社會用人機會不平等的壓迫，而至無法求生，還有什麼可以責備呢？要之，惟有獎勵其挺而走險：或流爲乞丐而已。這樣的生存着，於個人，於社會，又有什麼利益？他們至維持生存的最低條件尚無辦法解決：欲責以何不「以勇於自殺的精神，轉而致力於掃滅騙人自殺的舊社會制度」，直等于責饑民何以不食肉糜般滑稽！

現在的自殺者，其原因既多爲受經濟壓迫，自然非幾句勉勵空話所能救濟，願以後談此問題者，對這一點加以剖解！

世風日下話奴才

禿僧

說文曰：「人之犯罪，男曰奴，女曰婢」。風俗通亦謂：「古制無奴婢，卽以犯罪者爲奴婢」，從這幾句話裏，便可推測古人確無專門做奴才的事實，史記載：「漢高祖劉邦卽位後，集羣臣於殿，記功行賞，有「功人」「功狗」之說，功人者，奴才之別名也，功狗者，等而下之奴狗也」，根據此說，奴才漢代已有之，不過是時無奴才之名詞耳！

又據隋書載：「劉淵屬城都王穎，不用吾言，逆自奔潰，眞奴才也」奴才的名稱，實源於此。清代諸臣每奏事，自稱曰奴才，由此又成縉紳口中之普通名詞矣！

綜上所記，奴才就是人格上已發生缺陷的衣冠禽獸。細繹之，卽在人類中，根本否認自已本身的存在以自已之精神勞力供人家驅使逸樂者，皆曰之奴。然則奴才與傭工如何？大抵奴者指其實身而供於主人也，其卑賤固無待言，傭工則不失其獨立人格，僅以勞力而換工資，自然奴才與傭工不可同日而語明矣！

奴之分類有二：一曰「奴才」比如溥儀做日人的奴才是也，亦曰「一級制的奴才」。二曰「奴下奴」，如鄭孝胥……等是也，此爲間接地奴才，亦曰「二級制的奴才」，假設奴才的人格高度是二生的六，那麼奴下奴的人格便是離地僅三四分了！

人們如誤信韓退之的「書不讀秦漢以下」的話，那永不會見「奴」的描寫，所以要讀了宗臣的報劉一丈書，汪道崐的善仕論，韓退之的藍田縣丞記，都能傳與道子的畫一樣地傳神動入，於「奴」的描寫，嘆觀止焉！水滸傳上石秀睜圓眼睛大罵縣官道：「你是奴才的奴才！」胡聖人贊曰：「此等句法，有千百斤重的力量」。怪不得金聖嘆老先生欲將水滸傳與左史班馬同列，當然是與胡聖人有「英雄所見略同」之概！

怪杰莫索里尼，以獨裁統治意大利，最近德意志突起的希特拉都以絕對服從爲政策，然則絕對服從，其奴之變相歟？實則此似是而非也，何以言之？爲正義公理，國家社會而絕對服從者，乃忠誠之國民也，惡敢言奴？反之，不關乎於國利民福，而甘爲私人作爪牙驅使否認自己之存在者，斯誠「貨眞價實」之奴才也，此間義理顯明，理不容僞；不然，則彼洋奴之諂事外人，可不謂之忠，誠絕對服從耶？然而禍國殃民，罪大惡極，固奴才耳！自不能與忠誠敬事之國民比也。

當今之世，泄沓成風，人心日壞，非盜賊卽奴才，作者熱心護道，當然也不能讓林語堂專美於前，因爲此以醒世焉！

二四，八，六。於徐州旅次

丘八

文懷

丘八，是一個粗俗的名詞；人家說起了丘八，少不了要帶着：「這班傢伙！」等一類的口氣；似乎有「丘八不死，大患不止」之概！

家鄉有句俗話叫做：「好兒不當兵，好鐵不打釘；」如果鄉中有某人的兒子出外當兵去了，那麼，他們都得嘆息着說：「他，他連兒子都出外當兵去了！」這樣，認定了當兵是一種最下流的行爲，最下流的勾當！

去冬，我因事由京回到家鄉（浙江），正值區公所徵練後備隊的時候；聽說徵練的條例是這樣的：（一）每鄉須派送壯丁兩名到區公所集中訓練；（二）派送方法，暫用抽籤，但是，實際上去受訓練的，却並不是完全那些抽籤被中的人，爲的是去受訓練，就要穿戴那種他們認爲可鄙可羞的兵衣兵帽，而致一生蒙上了這個「好兒不當兵」的醜名。所以有幾個臭銅錢的人家，如果一旦抽籤被中，都要設法每月貼出一二十元錢去僱傍人來替代的。

同學馮君，肄業於中央軍校第十期第一總隊，這次暑假回家；昨天，他寄來一封信，裏面有一段，說到丘八之不能見諒於人，特錄之於左：

「上午晤老同學川波等，他們說：「軍人太自暴自棄，太不愛國，坐看强暴侵凌，而默然並無憤慨之心，去拚命的爲國家爲民族一戰！」當答以戰爭並非光靠軍人在戰場上戰的，是要靠商人的商戰，工人的鐵錘戰，官吏的廉潔戰，農人的鋤頭戰，地方紳士們的社會建設戰；如果他們的戰爭失敗了，則丘八的戰爭亦一定要失敗的；反之，他們勝利了，丘八也一定會勝利的。實在說：我們目前是沒有那一種足以戰勝人家的！文：你看像他們（應該說一般的人）這些知識分子，也不瞭解戰爭所應具的條件而責備丘八，難怪其他同胞之要鄙視丘八，咒詛丘八了！」

下面，是我答復馮君信中的一節：

「老實說起來，他們之所以要鄙視丘八，咒詛丘八，自有其可以給他們鄙視，可以給他們咒詛的原因存在的；丘八往往是社會上的罪人，——甚至可把「兵災」和「匪災」相提並論，也許有過之而無不及！這是無可諱言的。惟望以後能够逐漸改善，以轉移他們的惡劣印象，幷望民衆們共同努力，以期戰勝一切！」

八，八。

一個總答覆

周曙山

拙譯「有島武郎與蒂爾黛的情書」，僅及一半，便未能繼續譯下去，致勞許多讀者之盼望，實深爲抱歉。至此中輟的原因，也並非是全爲着天熱，要因所兼一點兒課務，既要按時到校去講授，而於早晚又要編述這一種講義，於是弄得遂不能不暫把此項翻譯工作停止了。然而這只不過是暫時的停止，決不會就從此半途而廢的。而且，我相信至遲也不致出下星期，必能與讀者再會。

乎若唐晉君在「來鴻去雁」中對編者說，「文筆甚佳」；又周占春君在同欄內說，「愛不忍釋」，這皆使我覺慚愧交加，並非常感激。然我今敢告訴唐周二君及其他諸多謬愛的讀者（據「南園」編者對我說，倘有許多與上同樣的來信未一一發表），我不懂得什麼翻譯的規律，動輒就以意譯或者曾譯爲其錯譯的護符，我只是很細心的先把原文熟讀了一遍，然後才拿起筆來逐段的遂譯，要以不失其原意爲主，（又按這些信則原來都是用英文寫的，惟我們今得見其所發表者都是譯成了日文，故此亦以日譯本爲據。）不過其中的錯誤，我也不能說就沒有的，這還希望讀者諸君予以原諒和指教。

又唐晉君有云：「而有島氏與蒂爾黛一星期之訂交，連續通信達十八年之久，東鱗西爪，彌覺可珍，較之我國流行之情書，相差有天淵之別。」實則譯者所以高興譯此的動機，也就是在此。

還有周占春君又問及我現居何處及何籍何業，並預備「拜訪」，更令我感激之至！現在我且告罪你：我是在中央黨部內服務，如蒙枉顧或惠函，或許可把其他問題都會給你知道的。其他諸君，並答如右，恕不一一。

八月八日燈下

文學家撰著腿經

陳傑

美國某文學家，曾著「一腿經」，言婦人之腿足，頗有中肯語，茲節錄數則如下：

「足部長而端正，足面狹平，踝骨柔細，必爲大家閨秀。」

「足短而大，足背寬而踝平，十時喜疊腿翹足而坐，此婦必非賢淑，或且舉止風騷，性喜交際」

「足小背凸，趾部尖銳，行動着地無聲，坐時恆縮一足於椅下，其人性必淫蕩。」

「貧婦足多寬大扁薄，舉步如飛。」

「無知村婦，其足多腫肥，常喜行動，而舉止呆板，或長而不柔更胼胝。」

「足形大小適中，踝骨高圓，立時好以一足點地，此婦女性不愛靜」

「足瘦而長，背平指斂，其人富於藝術天才，喜用腦力，富有思想。」

「坐時喜交叉其腿而行動不已，立時好似一足支其全身，而足底平踝大者，是勞動之持家健婦也。」

以上諸說，與中國婦女均略有似處，此之所謂腿經者也！

—完—

塵影（五）

任志

（八）

我們又重投入故鄉的懷抱中。

樹木將卸却它的殘裝，疎影橫斜的梅樹下面，透着銀蛇似的月的光芒。這多年未入眼簾的鄉景，觸目當能予我無限的歡娛，可是我還飛鳥般的心情，時而憶到令人懷戀的K地，故鄉似和我隔着一層疎淡的薄膜，有時反逗起我無限的低徊。

鞭砲的繁響中，月亮從屋角慢騰騰地升了上來，宇宙便爲他白而無縫的網兒籠罩了，碧無涯際的天空，除掉了一輪皓月和幾顆疎星，便是「青天無片雲」了。門外的池塘，被微掀起了紗也似的皺紋，翻着一個個錢似的白光，立在月下的我們，爲了夜寒的侵襲，時而打着寒噤。

家裏的人們早忙着把天井裏置了香案了，把柚子的皮上插着香，用竹篙伸到屋簷上，遠遠地望過去，儼如火球般地閃灼着，C城并沒有好的月餅，所以供月的食品，便祇有些粗陋的的糖果。

爲了我們的初歸，又恰値履歷的中秋佳節，家裏的多年未聚首的堂兄弟，他們便發起舉杯觴月的事情，月明如水的洗淨了階廊，我們便在這幽閑的階前狂飲，這樣；中秋之夜，便從醉中過去了。

（九）

母親帶着弟弟他們住在C城，二哥和我便隨着父親到H埠去預備升學，這久已渴望和羨慕的H埠，我初投入它的懷抱中，我眞忘懷了一切，H埠是完全受了西洋文化的洗禮，寬廣的柏油馬路，高聳堂皇的立體洋房，如梭似織的汽車，在在都是歐化，一切都令我感到驚訝，神秘。

我們住的是一棟西式的洋房，裝着自來水和電燈，最令我感到有趣的，便是上最高層樓的升降機，H埠的生活是較尋常的地方的生活不同些，車水馬龍的街市，就是深夜，也和白晝沒有兩樣。

盪漾洶湧的長江，便臨着H埠，我們在閒暇的當兒，便來倚着這臨江沿岸的鐵欄杆眺望江景，沿岸植着青葱的樹木，置着些備人遊息的鐵椅，江心停泊着不少的怪物——大概是外國的商船和軍艦吧！H埠和W城間的輪渡，更是過江如鯽了。最令人出神的，便是些隨波上下左右的漁舟；布帆如雪的天邊的民船；百無聊賴的水鷗：汽船過後貼水輕飛的白鷺，點綴得這江面的藝術化了。

父親很喜歡帶我們去各處玩，一月來，H埠便給我踏遍了，無日不是在快樂中，夜間總是笑着的睡過去。

海外拾異

飄蓬

亞拉伯新嫁娘與新郎行婚禮，必戴橘花冠，蓋橘之花實同時生長，故新娘戴之，以取早生貴子吉兆。

美國西部尼伯拉斯嘎省有農夫某，生五女，愛若掌珠，俱長成待字，惟一家賴秋收以爲生活，故常恐水旱歉收。一日，登報出一賞格云：「凡能擔保其田中收穫豐厚者，當將心愛五女嫁之以爲酬。」蓋某以爲如此則秋收有望，而愛女俱得快壻，事之巧美兩全無逾此者，一星期內，竟至五十五起之多云。

美國「希加哥地方，曾雇用女巡警若干員，今與男警任同樣工作，一經試用，覺女巡警對於職務，勤愼太過，往往拘及無辜，設遇成羣結隊之匪徒，則反束手，警務當局乃解散之。

有僑居新加坡之某姓家，藏特別留聲機一具，此機一發聲，蚊虫相率飛集於發音管之端，癡立不動，雖熏以蚊煙，亦不飛去，屢試屢驗，如有吸引蚊虫之能力者，曾載於新加坡某日報，誠爲奇事。乘涼亭園，置此機於旁，既可悅耳，又能驅蚊，洵夏夜之良伴也。

歐美大商店，恆以汽車迎送顧客，所以招徠生意也。美國印第安納省之西拿度鎮，一日，有某女郎以電話告某雜貨店，令放汽車來，將往購貨物，店中人以爲有大宗生意，立命汽車往迎，則見此女郎體肥碩，重逾三百磅，扶之登車，既至店，又愼重扶之下車，店主人殷勤招待，陳貨聽選，女郎環視一周，似無當意者，末購蠅拍一具，價值僅三分，付價訖，要求以原車送回，店主人允之，仍令汽車送之歸家。

美國凡柯佛地方，列維斯河北岸，某公司夥友名毛根者，嗜吸烟，常置銅匣於懷中，一日，修理其槍械，既畢，扳機實彈其中，彈忽射出，穿入胸中，毛根大駭，細覩之，彈入懷中，射破銅煙匣之外壳，而埋入匣內，倘無此煙匣當之，彈直腹中矣。

飢饉與風狂

陳聯導

鄉村那朋友病了，據診斷是因飢饉而致患了嚴重的羸弱症。

很早很早以前他曾患過一次劇烈的乾旱症和一次難治的水淫病，從此，一天天衰弱下來，直到現在還掙着飢饉在病榻上掙扎着，瘡痍滿目地待着死神的宣判，

乾旱症使他整個身體起了無數綜錯的裂痕，死了無數纖微的細胞，那次，他從飢饉與沉疴中掙脫過來，但是接着他又患了難治的水淫病，這使他幾頻於死境，可是憔悴的身體更憔悴了，飢饉更使他發生了莫大的恐慌。

這次的水淫症的病魔更變本加厲的來糾纏着他，許會的吧！死神不久將來支配他。

都市這朋友也病了，據診斷是因過於淫靡而致瘋狂。

很早很早以前，他轉變了常態而墮落在放蕩奢侈的淫靡生活中。

駕着瘋牛似的最新式的汽車在寬敞的柏油路上瘋狂的馳着，電影院，跳舞廳，奏爵士樂，跳却爾斯燈，打高爾富，接舞女，賜乞兒，酒，醉，吻。

忘形中腰包裏會飛出千金，投向嫣紅的笑影裏。

唉！

飢饉，瘋狂，

詩人，

請休吟哦這哀感的毀滅前夕之輓歌吧。

垃圾篇

蔣正辰

近朱者赤，近綠者碧，一近官門，則官化矣！

鯀以築堤防水，後人笑之，今猶依法泡製，後人又如何？

高官厚祿者，必思急流湧退，否則如蠶之製繭自縛矣！

某專家曰，中國航空之不減售價，勢有被自然力淘汰。

「可，准，行，辦」四字在中國，似爲文字私有制。

師曰：「何怪國之不危，今男女均赤臂赤足，彳于街頭，猶洋洋得意，身不修，何家齊」？生曰：「繆矣，不觀理髮店，修指修脚耶」？

各機關之男子無事取羣者，倍之于女，又無女之美，何不尊爲「尿壺」？

二生于厠，談笑無休，適師亦在，曰「屎不語，寢不言」昨之學，今卽忘耶？

情場中無挫折，則如文章無起伏波瀾，成者亦寡味。

意相以巨機爲禮物，不知中國報禮者何？

余曾聞外人曰：中國人出洋者，多半爲啞吧，不啞卽瘦，美而不瘦者鮮矣！

興論一角　從集團結婚說起

南京市第一次集團結婚業在隔昨舉行預演，而於昨晨十時舉行正式結婚禮矣。三十三對新夫婦結合之經過如何，吾人故無從知其眞實詳情，謹祝其從結婚日以後，魚水好合和諧到老，並盼望其由男女家室之成立，進而認淸民族國家今日所處之地位，和自身的責任，奮起有爲，不專事一意「綺羅帳內尋溫存」！

考男女兩性生活之發生，早在人類物質生活恐慌減少之後，時期約爲太古時代第一冰凍期以前；惟婚姻制度之演變，則每隨當時經濟制度之規律而不同。篇幅有限，則姑不多論。惟學者母性中心社會和父性中心社會之劃分，原不過在說明某種經濟制度下的兩性生活的社會現象，並不否認婚姻制度的隨經濟制度而決定。

從一七八九年法國大革命以至新大陸之發見，一世界經濟關係已起着一個很大的波動；十九世紀末葉英國工業革命告成之後，支配人與人間的生活的，乃爲資本主義的經濟制度，人類經濟生活的新的不平，乃繼前期的不平的沒落而產生。惟此新的不平，決不僅是男女間的不平，而是支配者與被支配者間的不平。歐美婦女過去之從事運動，乃專以男子爲對象，要求和男子共同支配政權，社交自由，平等等等部門方面的問題；對基礎問題，倒不甚注意。於是，運動的結果，在婦女全體利益上並沒有得着甚麼可實貴的收穫，祇不過把幾個原來在經濟生活上居支配階級的婦女抬上了台而已。中國的婦女，也爲這運動炫惑了；民國改元的初期，和一九二四——二七的革命期間，而照樣的來了一套，只注重局部的婦女解放運動，却很少參加「五四」運動的民族鬥爭陣線，這誠顯示了她們不了解反帝的民族鬥爭，是與半殖民地婦女解放運動的前途有很重大的關係。半殖民地反抗資本帝國主義經濟侵掠的鬥爭，……

（未完）

職業介紹

經全國學術工作諮詢處登記

地址：南京市北平路五十號

文科楊君

年二十七歲，山東省泰安縣人，民廿四年畢業於山東大學中國文學系，論文—冬青詩研究，曾任泰安縣立一小教員，才識優良，願任職務性質（一）初中國文及史地教員，希望待遇六十元，地點不拘。

文科魏君

年二十六歲，山東省禹城縣人民廿四年夏，畢業於山東大學中國文學系，論文——瘂黨鄭注琉，願任職務性質（一）中學教員（二）軍政界職員，希望待遇，服務地點，不拘遠近多寡。

文科李君

年二十三歲，江蘇省碭山縣人，民廿四年畢業於山東大學中國文學系，論文——孔子三朝記集辭，李君勵學篤行，願任職務性質（一）中學教員（二）行政界職員，待遇地點不拘。

文科馬君

年二十五歲，山東省益都縣人，民廿四年畢業於國立山東大學，外國語文系，論文——譯「荷馬及其影響」願任職務性質（一）行政機關或交通機關公務員（二）中學教職員，希望待遇，與服務地點，均不拘。

醫藥問答

時常遺精

編輯先生：

我是一個年幼無知的青年，現在十八歲，去年與女子接交二次。近來夜間時常遺精，二三天一次不等，身體疲倦，四肢無力，並且尙未發育。此病對於身體是否有關？以後可能發育，請先生賜一單方爲要。（趙雲）

趙雲先生：

查遺精一症，因手淫過度，惹耗精腺與輸精脈鬆弛，致生理反常，而入病態。對於發育上當受極大影響，衛生上與起居飲食均須注意。可內服定神經劑如小分劑之「奴美拿」，「色多波」，「百疾靈」等，及內服內分泌製劑之「雜腺劑藥丸」，或注射福斯賜保命維他賜保命等藥。

暴跳狂哭

編者先生：

小女現年九歲，體格素强，向無疾病，忽於二十年夏，發生每於午夜十一時左右，先作呻吟，隨卽坐起暴跳狂哭，不可抑制，約一刻鐘，始可醒息，事後起居毫無異狀，以後每屆夏季，此病卽發，上述病症，如果腦部損壞，斷無擇時而發，苟不予醫治，有否發生其他變化之可能，或有何藥可治。（儲冬生）

冬生先生：

恐與日間生活狀況有關。或腸消化不良。亦可發生此狀，可注意此二點。

（編者）

來鴻去雁

飛機載汽車

編輯先生大鑒：

科學之發明，日新月異，將來之大戰，亦將因之而演出最殘酷的一幕。已空：美國近來表演飛機帶汽車，昇上天驗，聽說：功。是不是有此種事實成祈示知爲禱。（胡道本）

道本先生：

紐約飛機場上，新近表演一種試驗。將一輛汽車，附在飛機上，飛昇空中，高達一哩以上，結果甚爲圓滿。這飛機是一架巨大的轉運飛。據云：這個試驗成功以後，將來用同樣方法載運坦克車等，亦屬可能的事。（編者）

編輯室

本欄問世以來，謬承讀者愛護，無任感激。「醫藥問答」，幾如雪片飛來，裁答稽遲，殊深歉仄！其中尤以青年問性病者居多；羞於就醫，函問爲便，編者甚亮之。此後須具眞姓名暨地址，（發表之姓名聽便眞姓名地址當爲保守秘密）凡化名與語涉輕薄者，概不置答。諸希原宥是幸！（編者）